南京新報

第九七二號

今日本報兩大張售洋六分

內政部登記證警字第六號

經中華郵政登記認為第二類新聞紙類

定報價目（寄費在內）	本埠	外埠日本及	香港澳門	南洋歐美
一個月	一元八角	一元九角五分	二元四角	四元八角
半年	九元	九元九角	十二元六角	二十七元
全年	十八元	十九元八角	二十五元二角	五十四元

附註：（一）特快郵費（每日一份）每月加一角三分快遞或掛號每月加一元五角二分長期按日照加（二）如需訂閱請先惠報費（三）郵票九五折計算

廣告價目　經濟欄

社址：復興路一三五號

電話：編輯部二一七八四　營業部二一八六九

北非戰局急轉直下
德軍衝入埃及邊境
英軍退四百里背水為陣
希南戰線德義軍亦在推進

（中央社柏林急電）據海通訊、據德軍事最高當局今午宣稱、德軍佔領埃及索倫

（中央社柏林十四日電）據德官方發表、德義軍已攻入利比亞與埃及邊境之沙爾姆、

（中央社倫敦十四日電）據合衆社訊、羅馬報告之德軍攻陷巴迪亞消息、如經證實、其意義即為所有前此英軍攻略利比亞東本部之所得、已全部喪失、而德義聯軍已進抵埃及邊境、威脅蘇彝士運河、巴迪亞在埃及邊境之北僅五英里、統計英軍一路敗退至四百英里之遙、現又至背水為陣、無可再退之地位矣、

（中央社開羅十三日電）北非戰線之德軍、正以破竹之勢、窮追潰退之英軍、十三日已突破國境線、進至埃及領內、英軍司令部、十三日已加確認、

【中央社柏林十四日電】據海通訊、據德軍事最高當局今午宣稱、南主力軍被德軍消滅殆盡、我軍越薩夫河追趕殘敵、前晚德裝甲軍開入貝爾格勒特、德機轟炸馬爾泰島、空戰時擊落英享律肯式機一艘、德追逐機在杜佛上空、擊落英阻塞氣球四隻、

【中央社羅馬十四日電】據海通訊、據義軍事最高當局於今日午刻宣稱、（一）南斯拉夫方面、我軍繼續推進中、由薩拉進至克林鐵道接軌處、俘敵軍多人、及軍火多種、（二）阿爾巴尼亞方面敵軍、在斯庫台里以北進犯、被我擊退、（三）希臘方面、我軍續向柯里柴方面推進、（四）我機猛炸摩斯特爾敵空軍根據地、毀敵機六十二架、

【中央社柏林十四日電】據海通訊、昨日德轟炸機於戰鬥機掩護之下、轟炸南國軍隊、

【中央社羅馬十四日電】據義軍司令部發表戰報稱、㊀義軍十三日佔領非美東南方六十四公里之塞尼亞、壓制與特薩克之南軍、㊁義軍同日佔領薩拉東南二十四公里之卡哥維區及烏格里阿諾島、

【中央社羅馬十三日電】義軍司令部發表、一、由阿爾巴尼亞方面前進中之義機械化部隊、佔領奧克里達附近、俘虜數千、斬獲頗夥、二、義軍在南阿國境方面、以機槍掃射被截斷諸路之南軍、三、德義兩軍在北非戰線、攻陷巴爾沙、續向埃及內地深追中、四、德義空軍襲擊薩拉密斯港、彈中中型船舶一艘、并炸毀船舶五艘、建極大戰績、

莫斯科車站 史丹林親送松岡
松岡認為已完成渡歐使命

【中央社莫斯科十四日電】據海通訊、日外相松岡、於昨日午後六時（莫斯科時間）離莫斯科、臨行時、史丹林、莫洛托夫、日大使建川、及其他外交團員均在站送行、情況至為熱烈、史丹林立於專車前與松岡及日大使談話約二十分鐘、相互作友善擔保之交換、據史丹林稱、「吾人將同道共進」、又史丹林之對德大使舒倫堡及其他三國同盟簽字國外交代表歡祝、殊為到站參加歡送人員之注意、當史丹林會見德軍事參贊克里布斯上校時、擁抱德軍官稱、「吾人將成為友世人均會道之」、德軍官回答稱、「余亦確證此事」、又蘇聯外次羅梭斯基及交際科長鮑爾哥亦到站為松岡送行、此他到站送行者、尚有德駐莫斯科大使館狄普爾斯克參贊、外交及義駐莫斯科大使館外交代表與三國同盟簽字國軍事參贊、均着制服送行、車站前羣衆極形擁擠、當松岡離此前、史丹林與莫洛托夫並檢閱為松岡駛往遠東之花車、旋史丹林與莫洛托夫又與松岡作友好態度之握手而別、

【中央社莫斯科十四日電】據海通訊、日外相松岡、於昨日十八點鐘（莫斯科時間）離此、史丹林、莫洛托夫均親赴車站送行云、

【中央社莫斯科十四日電】簽訂中立條約就返國之途之松岡外相、下午六時十分乘國際火車出發、到站歡送者、有德大使舒倫堡、義大使羅沙、匈公使克里特菲、斯洛伐克公使蒂梭、保公使斯太美諾夫、羅公使茄芬哥及外務人民委員部次長盧左夫斯基、儀典局局長巴爾克夫、遠東部長柴拉布金等、是時史太林書記長、與莫洛托夫外務人民委員、突然亦來歡送、史太林與松岡外相握手、此為前例所無、松岡外相邀請莫洛托夫於最近期、務至日本一遊、上車後、史太林與莫洛托夫同入車中舉行暫時懇談、火車遂延時十分鐘、至六時十分始行出發、

【中央社新京十四日電】松岡外相已於十三日攜日蘇中立條約之可貴禮物、離莫斯科就歸國之途、預定二十日可抵滿洲里、滿洲電氣公司及滿洲電影公司、茲準備派技術人員前往滿洲里、藉可將松岡外相歸國第一聲、用無線電及電影傳達於日滿國民、

【中央社東京十四日電】據海通訊、據同盟社宣社、日外相松岡洋右、曾邀蘇人民外交委員長莫洛托夫赴日、當莫氏至車站送別時、松岡云、「無論如何、請駕臨敝國」、

【中央社莫斯科十三日電】松岡一行、十三日下午五時二十分離莫斯科、首途歸國、

【中央社莫斯科十三日電】日蘇中立條約簽字完畢後、松岡外相接見記者團談稱、如次、日蘇雙方關於中立條約之意見、已趨一致、故余本日於出發前、在克萊姆林宮、雙方簽字、此時余所欲言者、即深信日蘇兩國間、得因此釀成友好與諒解之氛圍、兩國更擬以締結此中立條約之互相友好精神、而處理日蘇兩國間懸案、以是余認為大體完成渡歐使命、且未辜負訪問之深意、

德坦克車越壕練習

國民政府令
四月十四日

中央陸軍軍官學校、武漢分校教務處第一科科長趙海清、呈請辭職、趙海清准免本職、此令、

軍事訓練部、軍學編譯處、上校編輯李炳南、另有任用、李炳南應免本職、此令、

軍事委員會委員長汪兆銘呈、據軍事訓練部、政務次長代理部務蕭叔宣呈、為軍事訓練部、軍學編譯處、中校編輯關玉庫、另有任用、請免本職、應照准、此令、

任命關玉庫、為軍事訓練部軍學編譯處上校編輯、此令、

第一方面軍、獨立步兵第十一團團長楊英、另有任用、楊英應免本職、此令、

任命崔深山為第一方面軍獨立步兵第十團團長、此令、

政治訓練部專員胡右旨、呈請辭職、胡右旨准免本職、此令、

軍事委員會委員長汪兆銘呈、據政治訓練部部長陳公博呈、為政治訓練部中校科員孫百急、張品三、均另有任用、請免本職、應照准、此令、

任命孫百急、張品三、為政治訓練部上校專員、此令、

考試院副院長代理院務江亢虎呈、據銓敘部部長江亢虎呈、請任命孫平為銓敘部祕書、應照准、此令、

考試院副院長代理院務江亢虎呈、據銓敘部部長江亢虎呈、為銓敘部科長臨守初、另有任用、請免本職、應照准、此令、

軍事委員會委員長汪兆銘呈、據中央陸軍軍官學校廣州分校呈、為中央陸軍軍官學校廣州分校、衛士訓練班少校隊長林揚英、教育處少校教育副官張權、軍官隊少校區隊長李鴻賓、另有任用、衛生科少校醫官王道行、辦公廳少校服務員楊見中、均呈請辭職、應照准、此令、

軍事委員會委員長汪兆銘呈、據中央陸軍軍官學校廣州分校呈、請任命張權為中央陸軍軍官學校廣州分校總隊部中校總隊附、余祥慶為中央陸軍軍官學校廣州分校教育處少校教育副官、林揚英為中央陸軍軍官學校廣州分校教導營少校連長、應照准、此令、

鐵道部組織法
（三十年四月九日修正通過）

第一條、鐵道部規劃建設管理全國國有鐵道國道、及監督省有民有鐵道公路、

第二條、鐵道部對於各地方最高級行政長官、執行本部主管事務、有指示監督之責、

第三條、鐵道部就主管事務、對於各地方最高級行政長官之命令或處分、認為有違背法令或逾越權限者、得提經行政院會議議決後、停止或撤銷之、

第四條、鐵道部置左列各司、一、總務司、二、業務司、三、財務司、四、工務司、

第五條、鐵道部經行政院會議、及立法院之議決、得增置裁併各司及其他機關、

鐵道部為規劃全國鐵道國道系統之一、鐵道會計編纂鐵道國道法規、採購鐵道四道材料、審定技術標準、經行政院會議議決、得置各委員會、

第六條、總務司掌下列事項、一、關於收發、分配、撰擬、編輯、保管文件事項、二、關於公布部令事項、三、關於典守印信事項、四、關於本部及所屬各機關職員任免獎懲之記錄事項、五、關於編造行政報告事項、六、關於鐵道員工之待遇及保障事項、七、關於鐵道行政及技術人員之訓練及教育事項、八、關於鐵道職工教育及附屬學校事項、九、關於本部經費之出納事項、十、關於本部庶務及其他不屬各司之事項、

第七條、業務司掌下列事項、一、關於鐵道營業之監督管理、及發展改良事項、二、關於鐵道運輸之調度整理、及機車車輛之調整事項、三、關於鐵道運價之規定事項、四、關於國內外聯運事項、五、關於鐵道營業設備需要之審訂事項、六、關於鐵道經濟調查及設計事項、七、關於鐵道警衛之監督指揮事項、八、關於鐵道防疫及其他衛生事項、九、關於省有民有鐵道業務之監督事項、十、關於國際鐵道公路業務事項、十一、關於國道公路業務事項、

第八條、財務司掌下列事項、一、關於鐵道款項之支配保管事項、二、關於鐵道債務之整理償還事項、三、關於鐵道改良擴充建設之籌款事項、四、關於鐵道財產之處理事項、五、關於鐵道土地之收買處分事項、六、關於省有民有鐵道財務之監督事項、七、關於其他一切鐵道公路財務事項、

第九條、工務司掌下列事項、一、關於鐵道工務之監督管理及擴充改良事項、二、關於鐵道路綫之測定及其工程設計事項、三、關於鐵道建築工程之監督管理事項、四、關於鐵道終點及沿綫附屬區域市街港埠之建設事項、五、關於鐵道工程機械建築材料購置之審核事項、六、關於鐵道機廠材料工廠之建設管理事項、七、關於省有民有鐵道工務之監督事項、八、關於其他一切鐵道工程建設事項、九、關於國道公路工務事項、

第十條、鐵道部部長、綜理本部事務、監督所屬職員及各機關、

第十一條、鐵道部設政務次長、常務次長各一人、輔助部長處理部務、

第十二條、鐵道部設祕書四人至八人、分掌部務會議、及長官交辦事項、

第十三條、鐵道部設參事四人至六人、撰擬審核關於本部之法案命令、

第十四條、鐵道部設司長四人、分掌各司事務、

第十五條、鐵道部設專員若干人、承長官之命、辦理指定事務、

第十六條、鐵道部設科長科員各若干人、承長官之命、辦理各科事務、

第十七條、鐵道部部長、特任、次長參事司長及祕書二人簡任、其餘祕書專員四人、及科長、薦任、科員委任或薦任、

第十八條、鐵道部設技監一人、簡任技正十六人至二十人、其中四人簡任、餘薦任、技士二十人至三十人、其中十四人薦任、餘委任、技佐二十人至二十四人委任、承長官之命、辦理技術事務、

第十九條、鐵道部設會計長一人、統計主任一人、辦理歲計、會計、統計事項、受鐵道部部長之指揮監督、並依國民政府主計處組織法之規定、直接對主計處負責、會計處及統計室需用佐理人員、由鐵道部及主計處就本法所定薦任委任人員及僱員中、會同決定之、

第二十條、鐵道部經行政院會議議決、得聘用專門技術人員、

第二十一條、鐵道部因事務上之必要、得酌用僱員、

第二十二條、鐵道部處務規程、以部令定之、

第二十三條、本法自公佈日施行、

匈軍深入南境
抵達南軍第二道防線
匈政府准許公民離鄉

【中央社匈京十四日電】據海通訊、據匈牙利參謀長宣稱、四月十二日晚、已完成巴倫邪三角地帶的克服、在多瑙河與的薩河間、我坦克車及快速軍隊、已抵達前線重要橋樑數座、以待我快速部隊來到、敵軍撤退時、均毀橋樑而去、我軍無大損失、

【中央社匈京十四日電】據海通訊、匈軍已抵南斯拉夫第二道防線、並佔領托波勒與那邪爾公尼斯加二地方云、

【中央社匈京十三日電】匈軍司令部發表、一、匈牙利落下傘部隊於南軍背面降落、確保橋梁、待友軍之抵達建立大功、二、匈軍佔領培蘭格拉德北方四十公里之貝薩達、

【中央社匈京十四日電】據海通訊、據防空司令公布稱、塞爾維亞飛機數架、向斯治丁附近田野投彈多枚、匈國戰鬥機立即加以驅逐、結果塞國轟炸機一架、被迫降落於多瑙河附近地帶、機師二人、被匈守軍看管、經詢問後、悉該機係由塞爾維亞南部向北駛飛云、

【中央社匈京十四日電】據海通訊、匈牙利公民、男子年在十八歲與六十歲之間者、及女子在十六歲與五十歲之間者、倘依照內政部命令、獲有內政部頒發之特別許可證者、均可離鄉他往云、

日蘇中立條約簽定
日首相發表公告
滿國務總理表示慶幸

【中央社東京十四日電】據海通訊、關於近衛首相對於日蘇中立條約之簽定、特發表公告如下、「往昔德義日三國同盟之簽訂、即為防止戰事的擴大、與遠東和平的保持、渠又鄭重申稱「三國同盟為日本外交政策之軸心」、為達到上述目的、日蘇兩國關係之穩定與維持友好、是為必要、而日蘇國交之堅固、亦即日政府以是會經多時進行商談、以期調整日蘇兩國關係、吾人對於松岡莫斯科進行商談之迅速、而終獲日蘇中立條約之締成」、首相繼稱、「余確信該約具有時代意義、以調整兩國關係、將對世界和平有相當貢獻、而對於兩國間懸案之將迅速獲得解決、更無疑義」云、

【中央社新京十四日電】滿洲國國務總理張景惠、於日蘇中立條約成立後、發表談話如下、「此次日蘇兩國、成立中立條約、此在原以彼此不相侵犯、作為固定之國家方針之滿洲國國境、誠屬慶幸之至、又推而於安定大東亞、自將益見齊譜之貢獻也」、

【中央社新京十四日電】滿洲國官方、關於日蘇中立條約之成立、認為該條約成立後、滿蘇滿蒙間諸懸案、將見迅速作具體之解決、表示觀迎之意、其見解如下、松岡外相、經與蘇聯最高首腦會談之結果、一掃東亞、歐亞兩友邦歷來之懸案、而簽定新條約、此可謂反映盟邦日本偉大國威之日滿一體化、滿洲國亦表示滿足之歡迎、因該條約之成立、我國所受之影響極大、蜿蜒數千里國境隣接之滿洲國、確信可免除建國以來兩國間屢次發生之幾多國境糾紛、故該條約成立後、滿蘇、滿蒙國境勢必趨於明朗化、並將促進各懸案之解決云、

渝方頗呈窘態
紐約香港各報之評論
日蘇中立條約成立

【中央社紐約十四日電】今日之紐約時報揭載時評云、「日蘇中立條約之影響、茲尚難加以預測、然此約成立後、重慶之地位、無疑將益困難、渝方內部、渝共之分裂、亦將因此而深刻化、其結果、英國不得不在新加坡保持最大之兵力、同時美國應如何規定大西洋及太平洋之海軍勢力、亦成為問題、蘇聯簽訂此約之立場、殊不明瞭、但因此約之成立、向日一部份人士以為蘇聯因德國在歐洲之威脅日增、或將加入反軸心陣營之希望、則已被完全打破」云云、

【中央社十四日香港電】此間渝方機關報「大公報」、今日揭載社論、評「日蘇中立條約」云、「日蘇中立條約之締結、等於附有限制之不侵犯條約、堪稱松岡外相簽訂三國同盟條約後之又一傑作、視條約文字、我人雖不信足使蘇聯已變更其援渝政策、然至少日本已在精神上得到激勵、并可將滿洲方面之兵力轉調他處、故從一般言、民主主義國家、無疑將蒙受不利」、觀此、可知日蘇條約、實已使渝方感受重大恐懼、

【中央社上海十四日電】日蘇中立條約成立之消息、予渝方及此間第三國人以閃電之衝擊、最近因日美關係之深刻化、日蘇關係動向、頗為渝方及第三國方面所關心、日松岡外相、此次訪歐、在日蘇關係上、必予以某種之變化、乃為預料中之事、但衆認蘇聯僅採取經濟通商關係之態度、然此次中立條約之成立、殊令人驚愕、目下情態已不能散布謠言、衆認日蘇中立條約之成立、影響中日事變之處理、及今後對反軸心國之政策態度頗大、此間第三國人士、以冷靜之態度、注視日本之動向、及其對美關係之推移、重慶所受之影響、頗為深刻、今後蘇聯是否將變更支持共黨之態度、乃渝方所最關注者

呂必鋼律師代表慶大祥綢布莊全體股東解除李品三經理職權緊要聲明

茲據當事人慶大祥綢布莊股東潘炳炎等聲稱本號及分號向由股東李品三充任經理依照民法合夥規定合夥之決算及分配利益應于每屆事務年終為之合夥人得有檢查賬簿之權該李品三歷年不製送營業狀況報告書亦不允許各股東逐一檢查帳簿不僅於今正口頭報告盈餘七萬一千元而擅自提取盈餘十分之四數約二萬數千元為其私人酬勞侵占各股東應得之利益除已向法院對之提起自訴附帶民訴返還不當得利之利益于各股東按股分配外特於本月十二日經由股東會議議決認為李品三之所為與各股東之利益相反不能再聽其以經理名義擅取號款為不正當之開支依照草議信約該經理有營私情事准由股東會議表示處道之字樣更按民法合夥解除執行合夥事務者之職權應由全體股東同意之規定言應將該李品三經理職權解除另排股東曹新甫為經理在曹新甫未返里前聘由湯士貴代理經理職權除向社會局商會同業公會分別呈報外並請更代登聲明在李品三未解除經理職務以前人欠欠人概歸李品三負責理結自其解職後所有李品三以前用本號名義向銀行錢莊往來存款不得由其本人私行提取至其未經股東會議議決之與他人涉訟濫支登報用費及延聘律師等費概歸其個人認担不能損及其他股東利益等情前來合承代表登報聲明如右

事務所上海成都路五二七弄修德新邨五十二號電話三三四九三號住所上海新聞路九〇六弄福康里五號電話六二八三四號通訊處南京金沙井四十五號

B3185

南愛爾蘭將撤退婦孺

【中央社柏林十四日電】據海通訊、據愛爾蘭總理凡勒拉昨晚廣播稱、南愛將迅速撤退居住城市之婦孺、

日蘇簽約之一幕

【中央社莫斯科十四日電】據海通訊、關於日蘇間所簽定之中立條約、此間於昨日發表公報稱、「在莫斯科由蘇外長莫洛托夫、與日外相松岡所進行之商談、業經締成日蘇中立條約、並互相聲明、尊重外蒙人民共和國、與滿洲國領土之不可侵犯、該約已於四月十三日簽定、史丹林及日方建川大使、參與會談」云云、

【中央社東京十四日電】成為懸案之調整日蘇國交、十三日下午三時、遂於克萊姆林宮創立外交史劃期之記錄、日松岡外相逗留此間、約一月之久、曾三晤外務人民委員莫洛托夫、遂於與書記長史丹林之會見中、達到歷史上協定之結論、故會見後、松岡外相即以悠閒之態度、赴劇場觀劇、但其間蘇聯外務人民委員部之一室內、有坂本事務總長、西公使、宮川參事官、齊藤書記官、廣岡、伊藤兩通譯官、與蘇聯之外務人民委員次長魏辛斯基、次長羅左夫斯基、遠東部長柴布金、條約局長哈富羅夫等、着手草擬條約、至十三日上午零時半、已全部完成、繼由西公使、坂本事務總長等、向松岡外相報告、並着手整理日文之各條文、故坂本事務總長就寢時、已為北歐之午前四時、此後松岡外相、因待東京之回訓、遂於下午二時四十五分、偕建川大使、及坂本事務總長、宮川參事官、齊藤書記官、加瀨祕書官、尚隨軍武官、永井商務官等、赴克萊姆林宮、簽訂地點在外務人民委員莫洛托夫之書室中、松岡外相與外務人民委員莫洛托夫、面對大桌中央而坐、其側面為書記長史丹林、與建川大使、宮川參事官、及其他隨員皆並立於背後、於嚴肅之空氣中、由松岡外相、莫洛托夫外務人民委員、建川大使順序簽字後、松岡外相、即與書記長史丹林、外務人民委員莫洛托夫、作熱烈之握手、致分別之辭、繼即參加歡宴、故出發時間、遂因蘇聯之厚意而延長、雙方再作歡談、完成此歷史上極有意義之會見、

【中央社東京十四日電】日蘇兩國間、十三日訂立之中立條約、由一般上言、可與相互援助條約相似、或互不侵犯條約同一範圍內、據日外務省發表之條約內容如左、『簽定國之一方面、若成為第三國軍事行動之對象時、另一簽訂國不能加入或援助、攻擊該簽定國之國家、須保守中立』、實已互相披瀝誠意、此項條約、雙方必須俱有切望、保全友好關係之意志、與實行力、條約本身較相互援助與不侵犯條約、其間或亦有輕重之別、若照從來兩國關係與現下之國際情勢判斷、具有極深刻之政治的意義、以前蘇聯亦曾與德國、伊朗等國締結此種中立條約、至與德國因前年八月德波戰爭前、締結德蘇不侵犯條約而代替之、日本方面、當然尚未會與他國締結此項條約、過去存在之條約、以與英國締結同盟為最顯著、現具有效力者、為去年九月締結之日德義三國同盟、

中央黨部 總理紀念週

【中央社】中國國民黨中央黨部、於昨晨上午九時、在該部大禮堂舉行第五十次總理紀念週、到中央執監委員溥侗、張永福、楊揆一、汪曼雲、戴英夫、周化人、劉仰山、馬典如、曾醒、艾魯曦、戴策、黃大中等、暨各院部會國民黨員、中央黨部全體工作四百餘人、由楊委員揆一報告「軍事會議之意義及經過情形」、至十時許禮成散會、

立法院 三十五次週會

立法院於四月十四日上午十時、在會議廳舉行第三十五次週會、到全體工作人員、主席代理祕書長趙洲、領導行禮、報告院務、由立法委員張桐、講述民生與政治關係、十一時半講畢散會、

土總統接見英大使
英希南使節活動忙
傳南國專使赴莫斯科

【中央社昂哥拉十四日電】據海通訊、土耳其總統伊諾留、於今日接見英大使、土外長薩拉古魯亦參與商談、據悉土耳其總統將再表明土國立場、而土國將宣布防禦攻擊云、

【中央社昂哥拉十四日電】據海通訊、南國駐昂哥拉公使、鑒於保加利亞參加巴爾幹戰事、特向土政府供給情報、有所表白、又在此間之希公使、及英大使亦為此採取同樣步驟、據消息靈通方面稱、彼等尚未使土當局有所改變云、

【中央社保京十四日電】據海通訊、在保京之南國專使米蘭洛文區、傳已赴莫斯科、但官方尚未證實、聞南國專使旅途計劃、將經西伯利亞與日本赴美、但事實上尚未可能、蓋日本或將拒絕其經日行程

南國京城 貝爾格勒德史地

【中央社柏林十四日電】據海通訊、南斯拉夫京城貝爾格勒德、係由凡爾賽條約獨斷創立、該處有居民二十七萬、因位於多瑙河畔、為農業與交通中心、亦為一重要軍事要塞、曾為羅馬人、保加利亞人、土耳其人角逐戰場、自一八六七年以來、即為塞爾維亞京城、一九一五年至一九一八年、世界大戰時、為中歐列強所佔領、一九一八年十一月十三日、匈牙利與聯軍會於此締結休戰協定、

港大公報 反對渝方變法

【中央社香港十四日電】渝方日前突將各院祕書長改為特任職、此間大公報特著論反對、暗示此舉、並非是以法治人、似此情形、頗有破壞法治精神象徵、措詞深表不滿、

滬一區法院檢察官 幸免匪綁

【中央社上海十四日電】滬第一特區、地方法院首席檢察官向哲濬、寓居麥特赫司脫路四四五弄四八號、昨夜十二時許、突來持械男子四名、出槍將雙駐站崗之兩華捕監視、然後進入屋內、意圖綁架、因向本人不在、若輩旋即鼠出、乘原車急駛而去云、

監察院祕書長 譚祖任昨就職

【中央社】監察院新任祕書長譚祖任到京後、已於昨日正式視事、並分別呈報就職云、

國社報抨擊 渝統制日用品

【中央社香港十四日電】渝方近以外援絕望、財政枯竭、不顧民衆痛苦、將一切日用品、藉口統制、實行專賣、俾得居奇操縱、此間國家社會黨、張君勵等主辦之國家社會報、對渝方此舉、以諷口吻著論抨擊、謂政府是否將步囤積居奇之後塵、不能無疑云、

英機炸保京

【中央社保京十四日電】據官方宣稱、英國及塞爾維亞飛機、於昨夜迄今日轟炸保京非軍事目標、稍有死傷、現已採取修理措施、以補損失、民間現要求履行必要之防空規則云、

滬訊一束

社會局 建築平民所

【中央社上海十四日電】本市虹口狄思威路、共美路、天同路等處、一帶難民、均係遭戰事浩劫、而無家可歸者、本市社會局以若輩貧民散居該處、即礙觀瞻、又妨衛生、因特呈准市府撥款、在中華路空地、建築臨時平民所一千間、聞刻下正積極進行、約在本月底、即可將一部分棚戶遷移云、

市府重建 總理銅像

【中央社上海十四日電】市府為追念創造民國元勳起見、決定重建總理銅像、並組織籌備委員會主持其事、委員人選、將由市府聘請本市黨政軍學農工商等各界代表加入、聘書日內即可發出、據中央社記者探悉、重建總理銅像經費預算約為數十萬元、自此消息傳出後、中外各界均紛紛捐助、共襄義舉、

日海軍武官府 映影招待各界

【中央社上海十四日電】日駐滬海軍武官府、今日下午五時五十分、假座北四川路中華大戲院、放映紀元二六〇〇年紀念觀典禮影片、本市中日各機關長官、及新聞記者、被邀往觀劇者達三千餘人云、

社論

日蘇締結中立條約

日外相松岡洋右氏，此次聘問歐洲德義兩盟邦，道出莫斯科，與蘇俄政治當局，洽談日蘇間之一般問題，在其返國之旅程上，復於莫斯科滯留多日，終於簽訂了日蘇中立條約。日蘇問題於此得其解決之總樞紐，友好與諒解之空氣，以此釀成，日蘇兩國間之懸案，亦可以根據此種精神，而獲得合理之解決。此對於亞洲之和平，實有極大之貢獻。亞洲之北部，日蘇相隣，往時以種種關係，兩國間不免互相戒備，空氣時緊時弛，常引起世人之不安，尤以中日事變發生以後，曾有張鼓峯及諾蒙漢之兩次事件，幸均能局限爲地方之衝突，使戰禍不致漫延。德蘇互不侵犯條約與日德義三國同盟成立後，日蘇關係之可以改善，早在一般人意料之中，因三國同盟條文中，明言與蘇聯之關係無變化也。德蘇本有互不侵犯之協定，故日蘇此次之中立條約，亦可以視爲三國同盟條約之補充。故以世界新秩序之形勢而論，日蘇中立條約，亦具有重大之意義。

日蘇中立條約之成立，必能予日美關係以良好之結果，目下日美間之空氣，已較前爲緩和，而日蘇中立條約成立後，日本方面已解除其後顧之憂，美國或不致再肆行恫嚇，則以恫嚇而引起誤會之戰事，便可以避免，美國決非好在太平洋上挑發戰爭，日本亦僅欲維持東亞之和平，故戰爭得因此而避免也。

日蘇中立條約之成立，自蘇俄言之，可以作種種解釋，自戰爭擴大至巴爾幹以後，蘇俄已深咸不安，對於德軍在巴爾幹之動靜，蘇俄不能視若無覩，故在蘇俄此中立條約，乃所以解其東顧之憂也。德蘇之保持友好關係，目下原無問題，萬一巴爾幹之戰禍漫延及於黑海，蘇俄亦自不能袖手，故此次日蘇中立之協定，亦有其微妙之意義，從正面言之，乃屬於加強三國同盟之機構，自反面言之，則又有各自爲政之內幕，故日蘇中立條約，實乃出於兩國雙方之要求，而非屬一方片面之利益，因之此條約遂有其實踐性，而日蘇關係，的確可以因此而改善。觀於條約內容有云，締約國之一方，若成爲第三國之軍事行動對象時，另一締約國不能加入或援助攻擊該締約國之國家，須保守中立。則雙方之所要求者，乃明顯可見。

關於日蘇中立條約之締結，吾人所欲言者，則爲渝方抗戰之日益失其根據，共產黨之謊言，益彰彰在人耳目。共產最初揚言蘇俄之出兵援華，繼乃退而爲物資之援助，但此種援助僅供共黨擴展地盤之用，初無裨於抗戰之實際，但亦尚有所謂精神道義之援助者在。今日蘇中立條約簽字後兩國所發表的聲明，又謂兩國政府，基於中立條約之精神及提倡兩國間之和平及友好關係計，日本尊重外蒙人民共和國之領土完整及不可侵，蘇俄尊重滿洲國之領土完整及不可侵。則共產黨更將作甚麼詭辯。和平爲救國惟一之路，愈來愈明顯了。歐州戰爭之結局如何，我們姑且不問，渝方認爲友人之蘇俄，既已豹變其態度，則英美之蘇渝，能維持至何時，自亦是問題，且可以明白專一依賴國際之失策。

日蘇之簽訂中立條約，在保障東亞和平上，是可以歡迎的，和平的力量將因此而益見加強，是一定的。和平運動的同志，目擊國際局勢之展開，證實了和平運動方向之正確，自能益自奮勵，而担負建國工作，努力向前進。（K）

日蘇中立條約簽訂後

關係國觀感不一

大體認為於日本及軸心國有利

【中央社華盛頓十四日電】此間接獲日蘇兩國成立中立條約之消息、引起極大反響、議會首腦部之觀測不一、其主要意見如下、費旭共和黨下院議員云、「日蘇中立條約之成立、足以增加太平洋上之英國危機」、實屬過早波厄拉民主黨上院議員云、「此新條約、固足增强日本在太平洋上之立場、然未必爲對美國之威脅、日本不願與美國戰爭、故不能認爲此條約之意義、乃爲對美者、」又上院方面一般人觀測、以爲美國刻已在太平洋方面、採取攻勢之態度、但因本條約之成立、致陷於進退維谷之狀態云、

【中央社柏林十四日電】據國際社訊、日蘇中立公約成立、德外部發言人解釋此事、稱此約堅實有力、更合鞏固日在遠東之安全、

【中央社倫敦十三日電】英當局方面、認爲日蘇中立條約、未必於英不利、該條約成立後、似給予日本南進之有利立場、但近衛首相、上星期曾闡明日本毫無以武力實施南進政策之意向、故衆認日本之武力南進、不致於立即實行、

【中央社羅馬十三日電】關於日蘇成立中立條約、義大利政府方面、表明見解如左、日蘇成立中立條約、足助軸心各國之勝利、因此新事態發生、英國所抱、若美國參戰時、蘇聯將加入英國參戰之希望、已成泡影、

【中央社柏林十四日電】關於日蘇中立條約之成立、德官方尚避免發表一切見解、但日蘇兩國關係之調整、實爲德方之希望、以往松岡外相訪問柏林時、事前已作協議、故德方極爲歡迎、至於中立外交界方面、認爲自南國問題發生以後、因德蘇關係有冷淡之傾向、日蘇交涉似亦未能成功、頗抱悲觀、但現發表此新條約、實出其意外、予以相當之衝動、茲綜合中立方面之外交消息靈通者批評、大約如左、（一）新條約之交涉、事前與德方已有充分之連絡諒解、三國同盟之效果、因本條約之成立、逐漸能發揮完全機能、因之本條約不僅有關日蘇關係、且具有世界上的意義與影響、（二）於滿洲事變以後、始終欠圓滿調整之日蘇關係上、已有劃期的意義、兩國關係將藉此促進改善、（三）蘇聯移議北滿鐵路時、事實上已承認滿洲國、此次日蘇共同聲明後、已予確認、日本亦承認外蒙主權、對於東亞之安定有重大影響、（四）日蘇接近、減低渝方之抗戰力、促進解決中國事變、（五）東亞安定、若不感蘇聯在背後威脅、日本則能以充分餘裕、以應美國之挑釁、故在阻止美國之參戰上、或有效果、

【中央社莫斯科十三日電】日駐蘇大使建川語記者稱、「余自蘇德締約以來、即感日蘇國交有調整之必要、以前余即努力於此、但蘇方考慮頗多、此後更爲重大時機、」

德機轟炸馬耳他島

【中央社柏林十四日電】據海通訊、德空軍於昨早轟炸馬耳他島之梵尼蘆與盧加機場、多數炸彈命中、機場設施受損頗大、場地上敵機多架被毀、又德轟炸機一架、猛烈轟炸英驅逐艦一艘云、

【中央社柏林急電】據海通訊、據德軍事最高當局今日午刻宣稱、德機炸沉英商輪四艘、共三萬三千噸、同時德潛艇擊沉英輔助巡洋艦約一萬噸、

伊拉克新閣組成

格蘭尼爲新總理

【中央社貝羅脫十四日電】據巴格達官方宣稱、伊拉克新總理蓋來尼已將新閣組成、其陣容如下、內長蘇尤地、財長邵疑克、國防部長海班大、外長西多恩、據新總理宣稱、最近之政變純係國內事件、伊外交政策不變、伊決履行美伊條約義務、

【中央社貝魯特十四日電】據海通訊、據昨日得自巴格達報告稱、伊拉克新政府、業告正式組成、敘利亞對伊拉克局勢之穩定、亦頗注意、敘利亞首領要人、均致電伊拉克總理格蘭尼、祝其改組成功、敘利亞報界評論、選舉新攝政、爲伊拉克獲得阿拉伯自由之先驅云、

【中央社伊斯坦埠爾十三日電】據十三日此間外交界所接消息、謂伊拉克之反英政變、其原因係伊拉克軍部、對英國要求接收鐵道及油田管理權之反抗行爲云、蓋英外長艾登日前在開羅與伊拉克外長會見、要求將該國之鐵路暨油田地區管理權交給駐屯該地之英軍手中、致引起伊拉克軍部之反對而發動反英政變、

美趕製飛機援英

並籌軍火輸送法

【中央社瑞典京城十四日電】據海通訊、美空軍隊長阿洛德少將、於前日抵倫敦、當與英空軍參謀長波爾特於昨日舉行首次會議、據阿洛德於參觀英飛機生產部發表談話稱、美國援英僅可能範圍內從速實施、美飛機製造、在繼續增進中、但美國對於送軍火至英、頗研究安全之道、或有提議擴張空中運輸者、但無論如何、必須能克服交通困難爲善策、英美兩國對於飛機製造、無須確守任何祕密云、

日地方官會議

陸海要員講演

【中央社東京十四日電】本日爲日本地方長官會議之第七日、陸海軍部在軍人會館開會、東條陸相及川海相有所訓示、力言充實軍備及完成國防國家、武藤陸軍軍務局長講演內外情勢及各國軍備、日本陸軍方針、岡海軍軍務局長講演歐戰一般情勢、及太平洋方面列國軍備、及日本海軍之方針、

周作人抵東京

【中央社東京十四日電】出席京都東亞文化協會文學部會議之華北政務委員會教育總署督辦周作人等一行十名、於會議完畢後、已於十四日上午八時四十分抵東京、

【中央社東京十四日電】東亞文化協議會、因周作人一行來日、該會中國方面各部會評議員、全體聚集、乃於今日下午五時、在一橋學士會館、舉行故湯爾和博士之追憶會、出席者日本方面、爲平賀會長等、中國方面、爲周作人、錢稻孫、王石之、柯政和等人、故湯博士之公子湯器夫婦兩人、亦特來此參加、首由平賀副會長致詞、旋以日名畫家中澤弘光所繪故湯博士肖像、贈與湯公子、繼由各出席者發表對故博士之追憶談、又今日上午、該會在學士會館、舉行醫學部會議、

社教人員應有之認識

嚴恩作

人與動物不同之點、就是在沒有踏到社會以前、有一個很長的準備時期、普通動物、一離母胎、大都就可以在自然界中營獨立生活、人類却不能、一定要有一個很長的保護、準備時期、現在文化進步、準備時期也就越長、這個準備時期、就是教育時期、人類的教育時期、可以分爲三個階段、

（一）家庭教育時期、人類墮地後、即由父母教育在自然生活中之種種基本智識技能、

（二）學校教育時期、家庭教育到一個相當時期、即從父母方面移到專管教育的人身上去、這就是學校教育、牠是負有培植將來在社會上爲人的使命、

（三）社會教育時期、因了家庭教育的父母觀察不徹底、學校教育的方式太呆板、以致不能應付千變萬化的社會、爲了補救缺憾、就有社會教育的產生、以補充牠的不足、

社會教育的範圍、是很廣泛的、從事人員、往往不易認識清楚、及不易表現成績、而生灰心、不過這種教育是進步的、近代以來、科學發達、以是利用科學方法、來研究各種問題、到最近十九世紀時發明社會學、牠的對象是社會、人與社會所發生的關係、用科學的方法、把他很系統的加以研究、這就是社會學、牠可分爲二段、一是理論的、即是原理的、純粹的、二是實際的、即是應用的、是要把所研究的社會問題、很實在的表演出來、在社會學上有種種工作、如社會調查、社會統計等、因此而產生社會教育、不過注重社會教育、是晚近數十年的事、所以是新興的事業、沒有前例可援、不能引古證今、所以從事人員、不免灰心、但是歷史雖短、而對社會有益的影響很大、時間雖暫、地位很是重要、這一點各位是要深切了解的、

現在我把社教工作人員應有的認識、略述於下、

（一）工作要有興趣、吾人既許身於社教工作、那麼對牠就要有特殊的興趣、使在各方面、都能應付裕如、否則若存了五日京兆的心理、那便什麼都辦不好了、

（二）環境要認識清楚、環境是工作的對象、所以非要認識清楚不可、城市和鄉村不同、商業區與工業區各異、在實施時、就該用種種方法去適應、所以對牠要特別注意、

（三）社會心理要徹底了解、辦社會教育與辦學校教育不同、辦學校教育、祗要明瞭個人的心理就好、所以不是普遍的、社會教育却不能、牠一定要明瞭羣衆的心理、在羣衆中有年齡職業的分別、但實施社教者、一定要用種種方法、去取得羣衆的相信、用適當的刺激、去取得很好的反應、所以對於羣衆的心理、一定要加以相當研究、

最後還有一點要贈給各位的、作爲臨別紀念、有許多哲學家提倡、從古代到現在、要社會進步、須依據社會上的人、把所有各種不同的智識、互相交換、交換越多、進步越快、古代如柏拉圖、近代如杜威等、均提倡此種學說、誠然人類與動物不同的、就是一個腦、腦是各部神經中樞、各部受到外界的刺激、傳到中樞、積存起來、就是經驗、刺激越多、經驗越足、智識也就益發達、再加以不斷的相互交換、淘汰劣的、把好的用言語或文字顯露出來、傳達於旁人、再由各個經驗中發生聯想、而產生新思想、這樣的繼續不已、就是社會的進步、在杜威所著民本主義的教育裏、就主張注重社會上人與人間把各人的經驗、用討論方法、互相交換、而產生新的經驗、使社會進步、所以從事社教工作人員、應向社會上的各界人、多多交換、使之成功爲一類、把整個社會打成一片、則將來的進步是未可限量的、所以專門人才、是不能在學校裏養成的、是要在工作場所裏養成的、是要在整個社會裏養成的、天地間所有事業、是沒有一件沒出路的、社會教育、雖是新興的事業、但各位如能埋頭苦幹十年、那麼在一省一縣之中、就成爲一個專門人才、所以各位的前途是很光明的、

照相說明

前族及皇帝哈義列賽勒秀一世（左列第二位）檢閱族及土民軍隊時之神采、

本報增設溧水分銷啓事

茲爲便利溧水附近讀者起見自即日起在溧水北門外望京街森泰號設立分銷處由傅福江負責辦理俟後關于該地讀者訂閱及惠登廣告等事宜概可與傅君洽可也 發行科 啓

南京特別市政府通告

中華民國三十年四月 日

爲通告事查汽車駕駛人依照考驗規則第七條規定應於每年四月一日至六月卅日內將所領駕駛執照送由本府工務局檢驗一次并繳手續費一元逾期不來檢驗者作爲無效等語在案茲屆三十年度檢驗時期亟應援例辦理合亟通告仰各該汽車駕駛人遵照規定時期攜同原領駕駛執照前赴白下路工務局車輛登記所報請檢驗毋稍觀望自誤爲要特此通告

市長 蔡培 工務局局長 謝學瀛 B3186

警政部特種警察署特種警察教練所續招模範警士

查本所招考模範警士業登於本京各報載登簡章限期報考在案茲查本所尚有餘額用再續招特將簡章列后：㈠資格 高小畢業或同等學力身體強健身高五尺二寸以上素無嗜好者 ㈡年齡 二十歲以上三十五歲以下 ㈢待遇 訓練期間除服裝膳宿講義等概由本所供給外月各津貼十六元畢業考試及格一律補充模範警士或警長 ㈣訓練期間 三個月（兩個月在所訓練一個月在所外實習） ㈤報名與考試 即日起攜帶本人二寸半身相片三張向復興路本所報名隨到隨考 ㈥考試科目 ㈠體格檢查 ㈡口試 ㈢筆試（國文常識） ㈦入所日期 決定錄取後即行覓保入所 B3177

警政部政治警察署通告

治字第八號

查僞廉恥會及青廉會聚集黨徒捏造謠言事反動宣傳擾亂社會視聽貽害國家莫此爲甚經本署偵查確實在亞爾培路該會機關內抄獲反動宣傳品會員照片名冊以及各項重要文件本應按名逮捕依法懲辦查列名該兩會者多係無識青年受人愚弄一時誤入歧途何忍遽加以罪茲特將各該會會員名單公佈於下務望速即悔悟親至本京[illegible]路十二號本署或上海南市警廳路本署辦事處或極司非而路七十六號警政部駐滬辦事處自首本署自當不咎既往予以自新之路萬勿因循觀望自取罪戾特此通告 中華民國三十年四月十一日 署長 馬嘯天

恥會會員名單：何元明 施帛 吳人騎 刁慶恩 吳修 童志孚 曹良 何焦 徐季龍 瞿振華 潘仰前 王聖祥 華志成 何嘉 褚鳳儀 張葆棠 陸規亮 毛孝通 諸文綺 季辛陽 顧錦成 馮樹華 楊明暉 楊星加 魏敦義 陳培德 張翼等四十七名

青廉會會員名單：孫傑 杜漱芳 建瑾 呂玲露 兆熊 周造影 夏琳生 杜秉耆 查燕銘 洪勳肆 魏祖潘 李海濤 周郁文 顧佩華 李承康 金技 黃菊 楊又清 木人止 錢炳奎 郭若蘿 胡憲人 李繩麒 周潔英 胡閻臣 姚宗義 何鳳 張松年 王克湖 黃壽升 王海帆 錢劍秋 傅煥燦 蘇本銚 董君立 劉卍蕃 馮明權 浦方貴 楊樹芬 姚志英 陸利時 孫震春 葛成 鄒圭貞 程克猷 馬麗香 龔英 魏烱 周鶴君 鄭敦溪 呂國理 黃庭耀 朱溪君 沈倍勝 孫蕙芳 李鋮祺 陳芝英 孫霞芳 錢青揚 羅芬 顧青珊 楊軼 余嘉英 金英 汪麗水 杜主萍 馮肅範 柳立功 黃豪等四十九名 B3168

南京特別市政府招商標買石料通告

本府現需購買老虎山或青龍山出產各種石料約二千餘英方凡資本充足並能墊款一萬五千元之砂石廠商或營造廠有意承辦者仰于四月十四日起至十九日止攜帶投標保證金二千元章則費五元暨各項貨樣至本府工務局領取章則及標函照章填明封固于四月廿一日上午十時親自投入標匭在本府大禮堂當衆開標特此通告 市長 蔡培 工務局局長 謝學瀛 B3173

中央陸軍軍士教導團續招軍士通告

本團遵奉軍事委員會令續招軍士施行訓練茲在南京城內漢府街毘盧寺設立報名處分期考試所有應考資格暨考取待遇各項詳細業經軍事委員會佈告張貼在案凡願投考者務須遵照佈告所列各項按期前往指定地點第四次考試定本月十三日第五次考試定本月二十七日均於午後二時以前集合毘盧寺大門口聽候試驗特此通告（報名日期四月一日起四月二十七日止） B3064

南京大戲院鳴謝首都警察廳蘇廳長啓事

本戲院於本月二日夜間被炸一案承首都警察廳蘇廳長督率所屬本不眠不休之精神嚴密偵緝卒能在最短期間拏獲人犯破案迅速堪寒匪胆賢勞卓著功德在民不獨地方治安賴以鞏固遊戲場所亦可長此樂蒙本戲院於感戴之餘謹竭誠鳴謝此啓 四月 日 南京大戲院謹啓 B3189

中國合作社南京支社通告

第二十一號

啓者查本社換發社員物品配給證前經通知各社員來社領取案前爲便利社員以免擁擠起見自即日起改由本社於一個月內派人直接送達各社員家中但無論送到時間早遲四月份購物權保留有效特此通告 中國合作社南京支社啓 四月十四日 B3191

溫德浩答復馬士浩文蔭啓事

閱四月十四日南京新報所載馬士浩馬文蔭駁復警告一則查柳洲荒地出租於五豐墾業公司一案於事前據中人姚筱明君報告已徵得馬氏同意有潘立甫君爲證五豐墾業公司代表岳子章君亦稱於未簽約之前據姚君報告亦謂已徵得馬氏同意故立約時姚君乃敢作中追事隔一月有半始登報聲明未得同意殊不可解今馬氏如有祕密私約以爲同意之條件不能履行此是姚馬雙方之事與鄙人無涉此啓 B3184

中央醫院改訂門診時間掛號通告

自本月十六日起依照下列規定時間應診（內科）上午十點至十一點特別下午壹點半至四點普通（外科）上午十一點至十二點特別下午二點至四點普通（皮膚科）上午八點至十點普通下午二點至四點特別（小兒科）上午十點至十一點半特別下午二點至四點普通（眼科）上午十一點至十二點特別下午二點至四點普通（產婦科）上午十點至十一點半特別下午二點至四點普通（牙科）上午八點至十點普通下午二點至四點特別（戒煙科）上午十點至十一點普通下午二點至四點普通特此通告 院址白下路三十三號 B3187

吳宅啓事

敬啓者月之十三日爲顯考董卿府君領帖之期辱承中央各院部會長官暨諸尊長親友惠錫宏文寵頒厚賻重勞玉趾深感雲情祗以招待未周曷勝歉仄謹申謝悃伏維矜鑒 吳制本鉞拜啓 B3181

柳洲業主馬士浩文蔭駁復溫德浩先生之警告

閱本月八日報載溫德浩警告一則不勝駭異查溫先生未得士浩等之同意代表與五豐公司訂約出租全部洲產依法當然無效姚筱明君係溫先生之舊屬事前並未徵求意見事後登報士浩等亦無同意之確答更無不予表示異議之函件乃以強詞責士浩等出爾反爾云云未免失實合行駁復并希 公鑒 B3176

侍德昌啓事

鄙人於數年前曾與儀徵人曹氏年三十歲姘識同居近來因雙方意見不合由曹氏自願出立筆據與鄙人永遠脫離同居關係嗣後男不找女女不找男各執各事並無追悔等情當由鄙人津貼曹氏生活費國幣一百元正一次付清與曹氏永斷葛藤誠恐外界不明用特登報聲明 侍德昌啓 B3178

服過者面團團笑嘻嘻

胃腸良藥 **食母生** 大衆補品

要是你未曾服過你得先去一問老吃的朋友
香氣可使你開胃酵母能助長你消化維他命能增加你營養何妨一試精力充沛

包裝分片劑粉劑二種

敝處最近進到大批上海信誼藥廠各項出品
請各界隨時採購本埠各藥房均售

合興號謹啓 地址：中華路金沙井七號

千手觀音奉贈儀式
昨晨十時隆重舉行
褚大使蔡市長代表中國贈送

【本報訊】爲答謝日方贈送十一面觀音盛意、我國決定將本京毘盧寺內已供奉近七十年之千手觀音、奉送日方、昨日(十四)上午於該寺大雄寶殿舉行贈與式典禮、大殿中、置一長桌、上置花兩束、並有裝置佛身之木箱、裏中日國旗、我國由褚大使蔡市長出席代表贈與、日方由本多大使代表接受、惟本多大使臨時因故不克出席、派日高公使代表蒞臨、接受儀式、十時開始、原定秩序、㈠淨道場、㈡全體入場、㈢導師燒香、㈣僧衆念經燒香、㈤褚大使讀贈送書、㈥本多大使受領致謝詞、㈦全體敬禮、後因褚大使等欲往中華門外普德寺觀看鉄佛、故次序略有變更、於全體入場後、即由蔡市長致詞、表示兩國互贈觀音、係佛教親善之意、詞畢、即由褚大使朗讀贈送書、原詞曰:「大慈大悲千手千眼觀世音菩薩全身聖像、於清代光緒初年、由前兩江總督曾國荃發願裝成、供奉南京毘盧寺藏經樓、信奉日衆頂禮踵接、已將七十年矣、今於東來十一面觀音聖像移祀之後、毘盧寺住持僧廣明、以千手千眼觀世音菩薩慈威定慧救護衆生、甚此事變後、中日親善、凡陣亡及一般犧牲者之精魂、正藉佛法無邊、慈悲救度、尤以溝通佛教、闡揚文化、關繫匪尠、爰贈送大日本全國佛教徒代表曹洞宗管長大森禪戒、(下衛略)」讀詞後、日高公使致謝詞、略謂、「兩國互贈觀音、關係文化溝通精神團結甚大、過去中國送往日本之和尚很多、日本送中國之物品亦多、如現今蘇州寒山寺內有一鐘、即由日方贈送、故於佛教上兩國關係很密切、尤於此次事變後互贈觀音、意義尤爲重大」、末即全體攝影、中日僧衆即繼行上香誦經等、並於中午十二時、由褚蔡兩委員長及寺方共同宴請中外佛教會全體、及友邦機關代表約五十餘人、於該寺內、以資連絡感情、按此次贈送日方之千手觀音實係四十八手、全身用木製成高一丈餘、原供奉於毘盧寺藏經樓中、今次送達日本、分三箱裝置、將於本多大使歸國時、隨同運往、中國方面、並將由毘盧寺派住持僧廣明護送、

圖爲千手觀音贈與式之參加人員

小學教職員聯合會
籌組與功令不符
教局勸令取消
徐公美昨發表談話

【本報訊】昨(十四)日報載本市小學教員籌組小學教職員聯合會新聞一則、語焉不詳、記者因是專訪市教育局徐局長、承告召集籌組人員談話情形、略謂、日前據報、本市有少數小學教職員、對於目前教育政策、認識不清、企圖另組教職員聯合會、但因該聯合會章程內、規定校長不得參加、無異引起教員與校長之對立、殊有未合、且本局前以現實環境特殊、會通令所屬、無論任何社團、苟非事前商得本局同意、一概不得參加有案、因於昨日上午九時本局召集各該少數發起人員、予以懇切說明、勸令打銷原意、以免分化、蓋教育研究團體、已有中國教育建設協會、而社運指導分會核准組織之市教會、亦在籌備中、各該員儘可分別參加、以期集中力量、實現中心主張云云、當經該發起人等表示接受、並有數員當時個別聲明、對於此會組織眞相、毫不知情、並願以書面表白、藉符功令、至十一時許、始各離局、茲將徐局長談話中心摘錄如下、(一)現階段下的、我們應當怎樣擁護國策、發揚和平反共建國之精義、(二)中國教育建設協會(全國性的)與南京市教育會(地方性的)是我們教育界同人共同組織的、我們應當一心一德的來推進這兩個會的會務、(三)我們教育界同人地位雖不同、但所負的使命和責任、是一樣希望親切合作、緊密團結、(四)今後大家不要把力量分散、爲少數別有意圖者所利用、希望集中實力、以完成和平反共教育之建設、

本年度防疫注射
注射人員昨派定

【本報訊】市衛生局以吾人不幸染、霍亂、十有九死、要想免除危險、惟有趕快打防疫針、該局定於四月十五日起、舉行普遍注射、望各參加、並於五月一日開始各城門檢查、如無注射證書、一概禁止出入城門並扣留市民證、希全體市民、踴躍參加、茲將本年度第一次霍亂預防注射工作人員分配表錄下、

第一區、第一組、第一班、同仁會防疫處、第二班、于冕、龐德英、薛景憲、五月一日調光華門、中央醫院、第二組、第一班、顧葆生、高靜芝、第二班、蔡慶栗、五月一日調中華門、第三組、第一班、任秀清、姚文貞、汪永祿、第二班、張月娥、李雲清、吉素娟、五月一日調通濟門、第二區、第四組、第一班、野邊部隊、第二班、陳居濂、王琦、胡瑞芝、五月一日調漢西門、第五組、第一班、同仁會診療班、第二班、蔣錫輝、左棟臣、吳經瑋、五月一日調玄武門、第六組、第一班、同仁會防疫處、第二班、翟愼之、唐應芝、陳恩實、五月一日調水西門、第三區、第七組、第一班、台城部隊、第二班、彭毅、洪金燮、張正蘭、五月一日調中山門、第八組、第一班、多摩部隊、第二班、徐華堂、牛秉倍、郭素秋、五月一日調太平門、第四區、第九組、第一班、同仁會、防疫處、第二班、譚溪瀾、王志强、王書儀、第五區、第十組、第一班、隅田部隊、第二班、海軍病舍、第三班、陳新民、徐秉祺、姬名正、安德門區、第十一組、第一班、同仁會診療班、第二班、尹壽芝、朱正隆、趙一冰、上新河區、第十二組、第一班、野邊部隊、第二班、顧錢清、吳國楨、儲炳年、五月一日調挹江門、孝陵衛區、第十三組、第一班、楊直秀、方善祥、陳啓善、燕子磯區、第十四組、第一班、燕子磯診所、巡迴班、第十五組、第一班、潘松年、黃恒珍、宋文英、

中央醫院
今日全部開放

【本報訊】白下路中央醫院自經動工修建以來、爲時幾達半載、刻已全部工竣、佈置亦告蒇事、定於今日起、全部開放收容病人、茲悉該院病房收取費用係分三等、頭等每人每日收伙食及醫藥費六元至十元、二等每人每日收伙食及醫藥費自三元至六元、三等每人每日收伙食及醫藥費自一元至三元、想開幕後京市人民、自將減除不少病苦、又訊、該院於本月二十日上午十時、舉行開幕典禮招待各界前往參觀云、

首都警察總檢閱
今晨正式舉行
昨晨預閱成績異常良好

【中央社】首都警察廳、例於每年春夏秋冬四季、舉行總檢閱一次、藉以考核員警訓練成績、及增强學術能力、密切上下一貫之精神關係、本年春季總檢閱、決於十五日上午八時、在清涼山警士教練所操場盛大舉行、除由警政部李部長親加檢閱訓導外、各有關機關長官及該所各科處主管官員亦一律參加講評、其成績優良者、並將發給獎品、藉資激勵、爰於十四日上午八時、預先舉行演習、所有此次受檢員警六百餘人、全體參加、蘇廳長親自指揮、各員警對於各種操練、均動作敏捷、步伐齊整、消防隊之救火演習及警教所等之國術表演、亦頗精彩、蘇廳長預閱之下、頗爲滿意、

監察使吳用威
昨在毘盧寺開弔

【中央社】監察院監察使兼祕書長吳用威逝世後、昨在毘盧寺舉行開弔、到梁鴻志、陳春圃、顧忠琛、王揖唐、朱履和、任援道、嚴家熾、胡礽泰、李文演、江履誠、夏奇峯、沈其昌、王修、狄侃、趙世鈺、項綱、陳道量、江鎭三、吳乾斐、潘其璇、李宣倜、譚祖任等中外來賓數百人、由總幹事李蔭松、總招待陳成、及招待多人招待、上午十一時監察院舉行公祭、梁院長主祭、顧副院長以下請祭、上香張清澤、張江裁、讀祭文、陳道量、司儀李如葵、其後尙有公祭多起、頗極一時之哀榮云、

隨園掃墓徵詩
日內即將發表

【中央社】京中名流發起、爲隨園袁簡齋先生掃墓徵詩、業載各報、頃據陳寥士先生云、旬日之間、京內外應徵詩卷朵雲飛來、琳瑯滿目、彙收已成巨冊、各方捐送贈品書籍、文房用品亦不少、約收到五六十種、字畫及定於本月底作一段落、發起人行分贈、以答雅意、並請本期國藝、先將徵詩啓及祭文三篇登出、詩卷則待期下次第發表云、

石川三郎
昨晨在中大講演

【本報訊】國立中央大學昨晨舉行紀念週、樊校長特請日本來京名學者石川三四郎蒞校講演、上午八時全校師生齊集大禮堂、行禮如儀後、首由樊校長致介紹詞、石氏旋即起立講演、講題爲「氏族在東洋史上之地位」、石氏言詞頗爲淸晰、至舉例說明氏族與漢族之關係及其在東洋之地位、由該校孫祕書擔任翻譯、講述亦極詳細、至九時半始告完畢、故聽講者莫不精神灌注云、

調劑京市商業金融
南洋銀行將開幕
係由華僑金融界巨子創辦

【中央社】自國府還都以後、京市經濟金融日趨蓬勃、且中央儲備銀行開幕以來、整個金融已在復興的大道中邁進、漸入正軌、茲有華僑金融界巨子、爲調劑京市商業經濟、特集資在太平路大行宮口籌設南洋商業銀行、經三月來之積極籌備、並修理房屋、大致已將就緒、預定本月底或下月初可望開幕、

內部衛生司長
李宣襟
視察各地返京

【本報訊】內政部衛生司司長李宣襟、爲欲明瞭蘇浙各地衛生行政事業之設施狀況、藉供推進衛生行政之參考、特於月前往蘇杭各地詳爲視察、並指示各地方當局對於衛生事業之整頓、茲悉、李司長在各該地盤桓兩旬後、現以公事已畢、業於日前返京到部辦公云、

京教局搜集
民間謠曲

【本報訊】京市教育局有鑒晚近西洋樂曲盛行、原有民歌反被忽視、茲爲恢宏我國固有謠曲、以陶冶學生德性、振奮民衆精神起見、現正搜集流行民歌、從事整理、擷取精英、編訂專輯、以廣宣傳、而收實效云、

記者俱樂部理監事會
決議打消華北旅行
發表游藝會捐欵數目

【中央社】首都新聞記者俱樂部、昨午三時舉行理監事臨時會議、計到倪蝶葉、陳覯芸、陳一峯、金志浩、戴歡、張見庵、周雨人、許錫慶、曹見徵、孫生華、齋輿省吾、金應元、關企予、陳大凡、俞正燮、王羽中、孫夢花、滕樹穀等二十餘人、主席許錫慶、議決要案多件、㈠前次舉辦募款濟貧游藝會戲票、承各方承購、成績至爲美滿、目前已收款者、計汪主席一千二百元、周部長三百元、林部長一百元、溫院長一百元、任司令五百元、梁院長一百元、陳部長五百元、楊部長一百元、陳祕書長一百元、楊委員長一百五十元、丁部長二百元、梅部長一千元、諸部長一百元、蔡市長三百元、江院長五十元、徐部長一百元、金社長二百元、顧次長五十元、楊司長三百〇二元、柳局長一百元、嘉經理一百元、王協理五十元、岳子章六十五元、葛副總裁二百元、通源二百元、葛社長三十元、未收各款、限二十日之前收齊、收支賬目、交監事會審查後、再行登報公佈、至於募捐款項、決議於收齊後、交振務委員會、指定救濟首都貧民、㈡通過常務理事會辦事簡則、並經常務理事會推定許錫慶、關企予、王羽中爲四月份值日常務理事、㈢組織經濟保管委員會保管會中存款、推定許錫慶、曹見徵、滕樹穀、金應元等四人爲委員、會計組正主任、爲當然委員、㈣定二十日旅行湯山舉行野餐會、由交誼組籌備一切、㈤華北旅行以事實問題、暫緩舉辦、㈥規定月報費及特刊費共五百元、作編印記者月刊之經費、㈦監事會定於十六日下午五時開會、由滕樹穀召集、據悉該會正加强機構、務求推進不遺餘力、現在首都文化界放一異彩云、

「復興盃」籃球
軍餘勝考試

【本報訊】復興盃籃球聯賽、近來已屆決爭門霸時期、各場比賽、緊張異常、觀衆如堵、在此春光明媚之中、健兒大顯身手、而觀衆無形中在身心方面得益不少、甚望以後體育勃興、健全每人的身心、作現代社會基礎之原動力、昨有中宣部對籃白、中社對外交、軍餘對考試共賽三場、首場中宣部不費氣力、大勝籃白、以三七比九中宣勝、中社兵强力壯、而外交不甘示弱、在老將章文元領導之下、打來頗爲順利、但欠以長力、終以四四比一六敗於中社之手、最後一場、爲軍餘對考試、軍餘多係名將、技術純熟、博得掌聲如雷、考試均是老爺之才、在軍餘戰勝威風之下、祗有束手無策、大敗而歸、遂以五六比二軍餘勝、

計政學會
廿日開成立會

【本報訊】計政學術、素爲文明國家所重視、蓋一國行政措施之良窳、計政之是否準確實繫重要之關係也、故歐美日本各國、政治修明之邦、計政事業、辦理異常發達、而我國在事變前、固有計政學術團體之設立、事變後已蕩然無存、茲悉、本京各機關計政人員、爲謀研究計政一學之發展、特糾集多數同志、已開過籌備會數次、進行頗爲積極、據聞該會以各項籌備工作、業已次第就緒、定於本月二十日上午九時假座中日文化協會和平堂、開成立大會、屆時社運南京分會將派員前往指導云、

廉政座談會
昨舉行會議

【中央社】廉政座談會、於昨日下午七時、假座農商銀行舉行第八次座談會、出席有國府委員溥侗、張永福、司法院溫院長、監察院顧副院長、考試院江副院長、國府文官處徐文官長、工商部湯次長、中央委員馬典如、立法委員伍澄宇、趙慕儒、僑務委員朱肇新等十餘人、席間討論範圍較廣、直至九時、盡歡散會云、

二屆政訓班
二十左右發榜

【本報訊】政治訓練部第二屆政訓班入學考試、昨(十四)日仍假勵志社舊址繼續舉行到場應試者與第一日相差無幾、上午九時起、由富次長雙英親自監督口試及體格檢查、故考場秩序、至爲良好、迄下午五時許、兩班學生考試始先完畢、聞揭曉日期、當在本月二十日左右云、

【中央社京訊】政治訓練部爲加强各部隊政治訓練、特於目前籌辦第二期政治訓練班、並派幹員在本京及上海招生、本市招生處設於珠江飯店、並派張品三爲辦事處主任、報名應考者達四百七十餘名、業於十三十四兩日在勵志社舉行考試、第一日考試國文、外國文、社會科學、數學等、第二日舉行口試及體格檢查、由該班教務處處長武仙卿氏主試、選派襄試人員、考試情形良好、秩序井然、經該班教務處鄭重審查結果、定於最近期內發表、錄取學員、並聞該班定於本月二十日開學、班主任由陳部長公博先生自兼、教育長爲富雙英、劉仰山兩次長担任、並由武仙卿担任教務處處長、朱晶華担任訓練處處長、陳東昇担任經理處處長、工作積極進行、將見短時期內造就大批政治訓練之人才、爲建軍而努力、

宣傳部林部長
招待日記者
對各問題闡答頗詳

【中央社】宣傳部林部長、於昨(十四)日下午二時、在私邸招待日本新聞記者茶話會、到者有日本同盟社、東京朝日新聞、日日新聞社、讀賣新聞等、各社記者十餘人、席間各記者、曾提出各項時局問題、如日蘇中立條約簽訂後、予渝方之影響何、及歐洲戰局美國參戰、如何促進全面和平諸問題、林氏條分縷析、闡答頗詳、各記者聆聽之餘、甚爲感佩、至三時許始盡興辭出、

明德女中訪問記
社會服務部有工讀學生

【本報特寫】馬路上春風愉愉地吹着、走了幾十步路、臉上就感到有一種說不出的優柔風趣、莫愁路上的行人來往着、車馬也奔馳着、我一方面走、一方面東張西望着、從一個路旁小販的指引、使我更明瞭了、我的目的地、「一喔!那飄着美國旗子的洋房就是、」忙跨闊脚步、不到兩分鐘、「明德女子中學」很顯明的展開在我的眼前、一帶盡是灰色的洋舘、高矗着「十」字的洋房裏、一陣幽幽的鐘聲、傳入耳鼓中、怕怕的進了門房、通名報姓、然後隨着門官他那遲頓的脚步、彳亍地走到會客室裏去、這時、我走到窗前、對着外面看去、糊地更清楚了這裏的一切、綠莖鋪滿了空地、點綴着一叢、那邊一叢、紅的桃、綠的柳、不時的送來了小鳥們「玉潤珠喉」的歌聲、驚破了淸寂的空氣、我的確爲眼前的景緻陶醉了啊、

一位女士姍姍前來、她穿着一件黑色的夾長袍、一付使平底的皮鞋、帶着一副嫻靜而端莊的表情、很和氣的態度、一看我便知道她是一位青年女子的模範人物、由她引導着我跟進了她們的辦公室坐下來、果然他告訴我、她是這學校裏的教導主任——楊一青先生、

教導主任　沿沿不絕的談着、她很詳細地把學校概況介紹給我、校長碩嵋良、據他說這位美籍的國人、物、確實是很愛「禮義之邦」一像我們的民族、從事教育到現在、在他慘淡的經營下、已經成立了初中部、小學部、和社會服務部、不過初中部是去年開班的、僅有二一年級、小學部也只有八級、雖然社會服務部有七級、但合麗來學生不足二百人、不用說的、這裏學生的入學費用比一般公立學校要貴些、不過、拿一般專以營業性質的學校來比、他們卻天差地遠、也可以「問心無愧」了、

半工半讀　只要是爲造就人材着想、我就承認明德女中有相當的免費學額、確有相當的人數目、最合時代需求的、就是她告訴我社會服務部的學生、是半工半讀的、並且她們(學生)的產品賣出來的錢是足够維持一個人在學校裏一切的費用了、談了好久、我恐怕耽誤了她的工作時間、於是老着面皮、央求她領我到各處去參觀一下、在走上樓梯的當兒、他指着中學部的課室說、「我們顧慮到學生的進修方面、每級僅容四十多人、」一是的、學校應這樣的爲學生打算、因爲我是門外漢、所以勉强的說了這句話、

天之驕子　課室裏很整齊的排列着桌椅、坐着許多「天之驕子」、她們都在埋首苦幹、在書本子上出時代的驕子、小學部的設備、一切也都够得上說很好、尤其是小學部低年級的「小天使」、她們開「方桌會議」一似的團團坐着、的確是够味的、我又退到走馬看花似的、小商店裏來、這裏她們的貨物、完全是社會服務部學生的結晶品、書包、襪子、手巾、五光十色、蛋糕、糖、……應有盡有、雖然本短利小、可是貨眞價實、這裏不是「爲利是圖」、也不是商人貨物的出納所、底是「萬能金錢」的消耗場、

社會服務　於是我又認識了服務部的周主任、她一付忍耐着痛苦的神氣、使我想到她是「封建氛圍」中衝出來的女將、當然領導一般平民女子來謀獨立生活、她是一定能勝任的啊、鉤結部、縫紉部、染織部、食品部、家畜等部、經楊先生的指示、和周先生的解釋我眞好像進了「大觀園」裏一樣、總算不虛此行、增了一點兒小小的見識、雖然學部學生並不怎樣的多、可是「實事求實」的組織、倒確實使學生得到了不少的職業技能、

解除病痛　最後、她領着我走到小房子「診病所」裏去、這是替一般貧民解除疾病苦痛的所在地、是長老會和鼓樓醫院捐資合辦的、不過、規模卻不甚大啊、記者經半小時盤桓、對整個的眞面目約略有了一個深刻的印象在我的心裏、我敬佩這裏工作的一般女士們能够像明德女中這樣的「有條不紊」、這種精神、實在是值得使人敬佩的、「勞神」、「勞神」的告別聲中、她輕輕的說了一句、「常來指教」、我轉過身來、走出了校門、還回憶着楊女士說的、「從前是這裏畢業的學生、我怎能不替母校努力、怎能不使南京的學生好兒走上光明的道路」呢、(恩慶)

沈君遷·陶虎文

第二回 四十着 (四十全卌一)

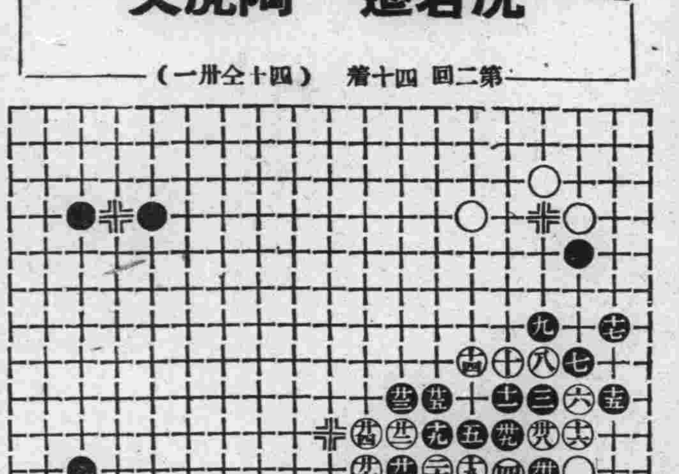

青年讀物
新動向旬刊
現已出版

【特訊】南京出版界邇來異常活躍、本月十五日又有一新刊出版、定名新動向旬刊、係青年思想行動指導雜誌、內容包括國際、政治、經濟、科學之論著、青年通訊、青年問題研究、及文藝文字、文章短潁精雋、每期包容五萬字只售一角、各書局均有代售、該刊並歡迎投稿、稿費千字五元至十五元、「青年徵文」簡章詳見該刊、外埠讀者、附郵二角、直寄南京頤和路三號該社、即可贈閱三期云、創刊號目次、汪主席告青年、諸君邁進和平建國第二年(平凡)、居尼剩會談(木吶)、釋新動向(瑾)、我們對時代的擔負(吉士)、民族自信心的再建(石燕)、怎樣完成全面和平(丹)、歐局的前瞻(齊鳴)、美利堅帝國(木吶)、青年通訊(下寫)、青年新動向(海)、中國青年的時代使命(平凡)、人人應當運動(滕樹穀)、爲青年運動領導者進一言(冀大文)、文學史話(雲中)、飄零寄語(寬子)、讀報心得(吳樓)、或路行(火野)

三月份市教費
今日掃數發清

【本報訊】南京特別市教育局、以市立各校館每月經常費、向係按月發放、近因地方教育補助費、須緩至下月十五日左右、方可撥到、以致三月份教界經費、尙有一部份未能發給、茲悉該局定於今日(十五日)、一律掃數發清、至於四月份經常費、須正分頭接洽、期能提早發放、以示體卹云、

警廳招領失物

本月三日警察廳保安分隊警士在三皇廟後查獲樹木二株、又中區警局呈送市民王石濤、於七日在馬府街口拾得皮夾一只、內儲朱有山市民證一張、法幣一元五角、現已佈告招領、希各該失主、於十日內覓保前往認領云、

法訊
首都地方法院刑事判決主文

▲戴振等妨害家庭一案　戴振共同意圖營利和誘有配偶之人脫離家庭使與他人姦淫處有期徒刑六月、蔡戴氏蔡魏氏共同意圖營利和誘有配偶之人脫離家庭使與他人姦淫各處有期徒刑三月▲徐廣隆等竊盜一案　徐廣隆衡素生結夥三人以上爲森林竊盜各處有期徒刑六月併科罰金五元罰金無力完納准以一元折算一日易服勞役緩刑二年

愛字牌香烟

空壳盒換香烟

茲爲酬答十支裝愛字牌香烟顧客起見、即日起訂定空壳空盒換烟辦法如下:
(一)十支裝愛字牌空壳一只　掉換本烟一支
(二)二五〇裝愛字牌空盒一只　掉換本烟五支
(三)掉換處　本市各大烟紙店

總經銷處　松坂屋　地址　南京太平路二七四

刷時濃郁　漱後奇涼

世界四十一

臨睡前刷林肯少許口內清趣無窮

林肯藥水牙膏　絕殊普通牙膏

南京總經理　地址昇州路一二九號　電報掛號〇一二九
蚌埠總經理　地址二馬路三〇二號　電報掛號六一九七
晉康福敬　廣益商店
B2655

唱經樓　大成　魚市街　協成祥　北門橋　晉源　華成　綢布聯合　自十六日起三星期大減價　大贈品　人人有得　頭獎壹百元之希望　其餘贈品豐富件件合用　凡購貨八元以上得抽獎一次多購類推(犧牲貨槪不贈品)
A834

食料雜貨品　商行　南京太平路文昌巷拾號　運隆洋行
A824

火險　敝公司承保各種火險　如承惠顧無任歡迎　總公司:上海外灘18號　南京:南英保險公司　地址:珠江路一六〇號　電話二三四〇

中山服裝公司
自運歐美呢絨 花色應有盡有 特聘優等技師 專製時式服裝
朱雀路四十七號 A821

首都最新裝界 屈指第一
大新公司
新到最新特項名貴綢緞呢絨
精製女子春季高級旗袍大衣西服袍褂大衣
地址建康路一五一 電話二二七六九

建康路黑廊街
老大綸綢緞局
▲春裝衣料大批來京 ▲花色最新歡迎選購 ▲杭州名產杭羅杭紡 ▲零售批發價目克己

首都第一 花色大王
凱利公司
春季綢緞 春季呢絨 花色多 品質高 欲購春裝 勿失良機
中央商場內中部轉角

公論南京市洋服界首席 A445
三江商行
西裝 婦女大衣 時裝 海陸軍服專家
行址：建康路一〇一號 三山街口 聯陞成鞋莊原址

天津久大鞋帽莊
本號十週紀念 定價特別低廉 各界參觀比較 優待顧客起見 隨鞋敬送贈品 賜顧無任歡迎
中華路三山街口 A826

耀記永安鞋店
本店選辦高尚材料精製新型皮鞋應時名鞋 定價低廉 爲優待顧客起見並備贈品隨鞋附送 歡迎各界參觀
地址中華路三山街口一九六號 A829
擇於國曆四月十二日 古曆三月十六日開幕

全國唯一 盛錫福帽廠 專門帽業
總店建康路

天津三聚鞋店
選辦高尚材料 新法精工製造 最新異樣時鞋 男女高等皮鞋 工料花樣完善 貨高價實久着 春季男女皮鞋▲時式各種走鞋 任君選購，請到
中華路一八〇號

夫子廟 華美鞋室 A513

上海床業專家 分此
興昌鋼床鋼具鐵廠
本廠自造最新出品 由滬總廠運到
噴漆雙門鋼櫥銀箱
大批彈簧鋼絲矮床 噴漆鋼管高床 大小俱全
南京中華路青年會斜對面九十五號

經濟新聞

籠貨不乏求脫 五洋市況穩定

【本報訊】五洋市況因實銷清減，買賣雙方俱感沉悶異常，所有客幫零星交易，爲數極鮮，本街貨主雖有興意，惜交易前途毫無把握，人心虛弱，大有居高思危之概，是以乘高出籠者，大有人在，致一度回俏之市價，連日趨疲，昨市各牌香煙略爲看低，其他「火柴」「洋燭」「肥皂」等日用品，俱見平靜云。

賣戶壓力下 統債均下跌

上週間統一公債暗市，因適逢掃墓節休假，故僅三日半營業，在賣戶壓力下，各方人心平疲，價格甲種小七角半，乙種低四角，丙種小一元，丁種降三角，戊種小五角半，交易清稀，共成交五百六七十萬元，（週一）賣戶接踵，市難振作，僅丙種未動，餘小二角至六角，成交一百六七十萬元，（週二）多方出籠不已，市勢更疲，又小五分至三角，交易一百八十萬元，（週三）丙種開做除息，軋小八角，戊種降五分，餘在空方補進下，升五分至二角，交易一百五十萬元，（週四）上午半日營業，先漲後跌，結果丙戊未更，餘小五分至一角，交易六十萬元，週五及週六兩天掃墓休假，

無錫絲廠之興衰

【無錫特訊】無錫是素來有名的產絲區域，近兩年來，因爲海外絲市的畸形發展，又兼之法幣貶價，就發明出一個新興事業的小型繅絲廠，但祇短短的兩年，它的盛衰，幾不可同日而語了，

萬百事情，無錫人總歡喜「一蓬風」的，這是無錫人自己也是不能否認的一樁事實，即以小型絲廠而論，在二十八年的秋季，至二十九年的秋季裏的一年，風頭出得十足，事先幾個有先見之明的絲業投機份子，他看準了小型絲廠的「苗頭」，於是悄悄的置車雇工繅絲，復派人至四鄉以廉價收買鮮繭，實在要說一聲「天幫忙」，海外絲價飛漲，這一來自己的成本合輕，貨價又售高，獲利何至數倍，小型絲廠的老闆，個個面團團作富家翁矣，這是給無錫一班絲廠商人的一個特殊的刺激，于是大家「東施效顰」，一蓬風的集股開設小型絲廠，「不管你有經驗，沒經驗」，開出來反正有錢賺」這個念頭一存在，風起雲湧的有如雨後春筍，細細調查何至有數十百家，而廠譜雖然是「小型」，而「麻雀雖小五臟俱全」，其中也一樣分車間，絲間，抄繭間，賬房間等，它們掛起的招牌上一律的是「××家庭製絲社」，爲了這「家庭」兩字，很引起我的興趣，我也會經到過幾家小型絲廠中去參觀過，內中的設備名目雖然色色俱全，但大多是因陋就簡，將原有的住房改裝一下，於是房間客堂變作了工場，老闆兼管車，兒子做經理，家主婆是女工頭，「頭腦」兒媳婦做做絞絲工，總之幾個頭兒腦兒的多是一家人，另外雇幾個繅絲女工，這絲廠就算成立了，

繅絲車的裝置最起碼的四部車，一直到二十部爲止，因爲開設者如雨後春筍般的蠭擁着，當局就限止每一家小型絲廠繅車不得超過二十部，有許多異想天開的發財狂者，就大量的擴充，但礙於當局的限制，不得不另動腦筋，掛起兩塊不同名的招牌來，事變前無錫本來有大絲廠四十餘家，事變後經無錫絲業聞人張子振袁鈺章兩氏的領導，同日方合組「惠民公司」，（現在改組華中公司了），先後於民國二十七年開工者達十家，後來小型絲廠的紛紛成立，對於女工及職員方面感到大大的缺乏，這主要缺乏的原因，不外乎因事變中的停頓時期內職工多改業了，於是在這種不敷分配的狀況下，各廠雇用女工競爭的極力空前未有，眞可謂打破歷來之新紀錄，雇用女工須要有定洋，先由二元三元而漸漸的增至十元，這風氣一開，預先沒有定洋的就休想請得動，這眞是女工的一個黃金時代，有許多狡猾的女工往往接了三數家的定洋，結果她還是不知道給誰家請去了，爲了加緊生產，於是日夜兩班工作，早晨六時至晚上六時兩班更替的輪流着，祇要生產快，不管它出品是否精良，於是乎就免不了粗製濫造，在去年的秋季後，世界包圍在火藥的氣氛中，絲市也因此呆滯，又因爲春繭的收價打破了歷來繭價的最高紀錄，又在這種粗製濫造的局面下，就奠定了小型絲廠的前途的命運，目今的小型絲廠，多靜靜的安息在這個命運中，

國瓷來源清減 漲勢無法挽回

【本報訊】邇來國瓷漲風，迄未稍衰，蓋自事變以還，贛江瓷廠，大部受戰神襲禮，付於燬滅，元氣大傷，因之無力恢復，產量乃銳減，加之沿途運輸艱難異常，一般瓷商，相繼裹足，來源清淡，是以握有現貨者，乘機緊握，致瓷價漲勢再接再厲，無法挽回，現既產雖不乏到貨，但貨價仍是有漲無跌云，

上海造紙廠過去和現在（上）

紙爲傳佈文化的工具，我國自漢蔡倫發明造紙後，迄今二千餘年，成爲重要工業之一，江西，湖南，四川，福建，廣東，浙江等省，均爲著名造紙的省份，而尤以江西一省所產最多，江西，福建的連史紙，毛邊紙，安徽的宣紙，以及雲貴的皮紙，在全國均甚聞名，可惜製造程序，皆，舊式的手工業，因之規模不大，設備簡陋，生產隨少，更以其墨守成法，不知有所改造，所以，在現代印刷術進步的時代下，不宜在輪機上印刷，結果，給予洋紙的大量輸入，反賓爲主，於是有識之士，乃起而採辦機器，創設造紙廠，思有以挽回利權，於是造紙廠業，由是而興了，

一 紙廠的沿革

上海爲全國大埠，而且也是文化的中心，所以，機器造紙廠，上海開全國創辦的嚆矢，當遜清光緒十七年，李鴻章氏在楊樹浦開設倫章造紙廠，迄今將近五十年，光緒二十四年，中西人士合資創辦華章造紙廠於浦東陸家嘴，後因營業未能發展，歸日商三菱公司承營，但不久亦以業務未能起色而停閉，至民國九年，由華商劉柏森等，出資收買，改名寶源造紙廠東廠，而首創之倫章造紙廠，亦於民五，由劉伯森購買，改名爲寶源造紙廠西廠，光緒三十二年，吳興富商龐元濟與朱葆三等發起創辦龍章造紙廠於龍華，雖爲股份有限公司的組織但除商股四十萬兩外，又得政府補助六萬兩，實際上可說是官商合辦的性質呢，嗣後數年，紙廠因原料的缺乏，同時，又遭洋紙的當頭壓迫，所以處境艱苦，營業不振，僅有老廠的改組，而無新廠的設立，迨民三歐戰發生後，紙業獲得空前暴利，情勢異昔，民十一年，遂有竟成造紙廠崛起於北成都路蘇州河畔，民十四年，江南造紙廠組織於曹家渡，民十五年，天章造紙廠之成立，乃係寶源紙廠東西兩廠合併而成，民十六年，又有民生造紙廠之組織，（民十九年改組爲民生裕記）民十八年，則有源泰與寶山兩紙廠之成立，民二十一年，上海造紙廠創設，民二十三年，美錦，大中華兩紙廠先後繼起，而源泰廠租與森記廠，至是上海的造紙業，頗呈朝氣，如是以迄事變前，全市造紙廠共計十一家爲：華日暉港之龍章，浦東陸家嘴之天章東廠，楊樹浦之天章西廠，曹家渡光復路北之江南，北成都路底之竟成，吳淞蘊藻浜之大中華，閘北八字橋之寶山，徐家匯謹記橋之森記，滬東虹鎮之美錦，閘北長安路之上海，

二 戰後變遷與現況

事變以後，紙廠之淪於戰區者，均相繼停頓，而遭受巨大之損失，如閘北長安路之上海造紙廠，於戰時炸燬，幸機器尚未全燬，事後設法遷出，八字橋之寶山廠，廠房亦燬，幸未波及機器房，租界內，虹鎮美錦廠，遷至房全燬，損失頗大，幸其製成品，於事前設法運出，故尚不至全軍覆沒，龍華之龍章廠，於事變後遷往內地，至損失輕微之江南，大中華，天章等廠，則已由日商協助復工，戰後洋紙售價，受外匯的緊縮，扶搖直上，而市場的需要，則復殷切，因之促成新廠創設之紛起，在民廿七年成立者，計有下列四家，（一）金星廠，地址北成都路蘇州河畔，製造黃紙，連史，毛邊，灰報紙等，（二）勤益廠，地址星加坡路二五五弄五四號，製造牛皮紙，灰報紙，包紗紙，招貼紙等，（三）光中廠，地址戈登路一二四二號，製造三丁紙，灰紙，（四）中華廠，地址東京路七百六十四號，製造毛邊，連史等紙張，

原料燃料兩重壓迫 滬各工廠減車停工

上海爲我國通商大埠，工業重心樞紐，故工廠較其他各埠爲多，在戰前如紗布廠，絲織廠，麵粉廠，捲菸廠，五金鐵工廠，等，合計全市不下二千餘家，依工爲生之工人約有三十萬之衆，自滬戰後，雖大部份工廠無法復工，但因人口激增，消費浩繁，新創復工之工廠，尤如雨後春筍，工業逐漸復興繁榮，大有即將恢復原狀之勢，不料前年秋間，歐戰爆發，海外輸運輪船逐漸減少，舶來品原料日感缺乏，工廠被迫減車停工者日有所聞，尤以最近因歐戰愈趨擴大，國際情勢益形惡劣，運輸船隻更形減少，而工廠原動力之燃料煤斤，被產區限制出口，是以本市燃料又發生恐慌，上海電力公司限制電力供給，影響工廠大受打擊，記者經連日之調查，本市紗布現已減工五成，多數廠家停已開夜工，繅絲廠則因原料蠶繭不繼，減工達六成以上，捲菸廠減工二成，麵粉廠亦因原料缺乏，減工達四成，鐵工廠減工二成，其他小型手工廠亦均相繼減工，現上海工廠業衰落之現象，爲前所未見云，

滬金融上週動態

【上海訊】滬市金融市況，上週間，因德對南正式宣戰，歐局戰事愈演愈烈，人心頓起變動，週一起，外匯英美均趨鬆長，英由三便士二三四三七五鬆至三便士六五六二五，給赤由六五一五元，跌至六四五五元，週二因市場謠風平靜，外匯又復趨緊，給赤回升六五〇五元大關，週三因四月轉入五月掉期，空頭乘低補進，外匯重縮，英爲三便士二三四三七五，美爲五元三一二五，給赤續漲爲六五三七元，週四因巴爾幹戰事，惟希南不利，市況報硬，市場交易清稀，外匯硬中帶鬆，英爲三便士二五收市，美爲五元三四三七五收市，給赤回落六五一九元，收盤週五週六，因掃墓節，各金融市場休業，無市，總之上週金融市況，頗呈起伏不定云，

滬煤漲風 迄未平息

【滬訊】本市存煤，據該業中調查，特區浦口，虹口，滬西等地棧存，總數不下四千萬噸，足敷本市各業及居民三個半月之需用，況目前仍有絡續到貨，亦敷按日應用，惟因煤商藉口船隻無着，擡持不出，遂至煤價步升，而煤球廠自發生工潮後，致每擔突漲至十六元，再查海關報告，一月煤斤進口，計九十五萬金單位，佔進口總值百分之五．五，二月份降至七四四．八〇四金單位，佔進口總值百分之三．一，

掃墓節假期已滿 銀錢業今日復業

【本報訊】本市銀錢業，自四月十日起至十四日止，爲春假（即掃墓節）休業四天，至今日（十五）假期已滿，現各行莊已於今日起一律照常營業云，

滬市場風潮未息 雜糧尚未做開

【滬訊】雜糧行情，因今日罷市風潮尚無解決，市價尚未做開，南關棧米缺貨，普通棧米七十□元，上熟米七十三元，中熟米七十一元半，普通米七十元，糙米六十九元，上等機糯米熟六十八元，次等機糯米八十七元，本冲糯米七十八元，上等小麥五十八元一角至五十八元四角，次等小麥五十六元，上等菜籽四十七元一角，次等菜籽四十五元二角，白芝蔴五十五元，至五十五元，二十元蔴四十四元五角，上色黃豆五十五元五角，中等黃豆五十五元，普通黃豆五十四元二角，上等蠶豆四十三元三角半至四十二元，次等蠶豆四十二元，上等菉豆五十九元半，次等菉豆五十七元七角，上等豌豆五十二元半，上等赤豆五十五元，粉絲八十五元，烟葉一〇八元，棉花一五〇元，蔴油一一〇元，菜油九十六元，

商情

米糧（下行盤 每石價）

品名	價
[illegible]	（無貨）
[illegible]	（無貨）
[illegible]	（無貨）
上 米	八四.○○
中 米	八三.○○
次 米	八二.○○
上	（無貨）
次	（無貨）
米	八四.○○
米	八○.○○
上	九○.○○
次	八八.○○

雜糧（每石價）

品名	價
[illegible]	（無貨）
[illegible]	（無貨）
米	五二.○○
豆	三八.○○
籽	（無貨）
豆	四五.○○
豆	四七.○○
豆	四四.○○
豆	五四.○○
蔴	五○.○○
麥	五?.○○

油糖（每担價）

品名	價
大連清油	一三二.○○
[illegible]清油	（無貨）
[illegible]油	一二○.○○
[illegible]油	（無貨）
[illegible]油	一二○.○○
[illegible]油	一二四.○○
[illegible]糖（日金）	一七.七○
[illegible]糖（日金）	一五.九○
[illegible]號（每包）	二一五.○○
一號棉白（每包）	二四○.○○
八號（每包）	（無貨）
[illegible]赤（每包）	一九○.○○
[illegible]洋（每担）	（無貨）
[illegible]糖（每担）	一一○.○○
[illegible]砂（每包）	（無貨）
[illegible]糖（每担）	（無貨）

麵粉（每袋價）

品名	價
牡丹	二五.八○
牡丹	一三.○○
牡丹	二二.○○
飛鷹	二五.○○
飛鷹	二三.八○
飛鷹	二二.○○
金山	二五.三○
金山	二四.○○
金山	二二.二○

煤炭（每噸價）

品名	價
奇煤	三四○.○○
中煤	（無貨）

香煙（每箱價）

品名	價
大英	一八六○.○○
老刀	一四三五.○○
[illegible]女	一○九○.○○
[illegible]	（無貨）
小白金龍	一六二○.○○
小白金龍	一二○○.○○
大長城	九○○.○○
小長城	七六○.○○
大[illegible]	八六○.○○
明星	六六○.○○
五華	一○四○.○○
紫金山	一一四○.○○
大[illegible]	一○六○.○○
白花牌日幣	二○○○.○○
黃錫包日幣	三五○.○○
美麗牌日幣	一三○○.○○
[illegible]日幣	一六五.○○
[illegible]日幣	（無貨）
[illegible]日幣	三三○.○○
[illegible]日幣	三三五.○○
[illegible]日幣	（無貨）
[illegible]日幣	二三○.○○
[illegible]日幣	二八○.○○

燃料

品名	價
寄戶[illegible]	一八○○.○○
紅煤[illegible]	二九○○.○○
[illegible]	九○○.○○
竹[illegible]	一六○○.○○
竹[illegible]	一七八○.○○
木[illegible]	一三八○.○○
柴（每担）	五.○○
炭（每担）	一六.○○

酒類（每担價）

品名	價
大前門（包）	五五五.○○
[illegible]	七○.○○
[illegible]	九○.○○
[illegible]	一五○.○○
[illegible]	八○.○○

金融（每兩價）

品名	價
金買入市平	六四○.○○
金賣出市平	七○○.○○
銀買入市平	五.五○
銀賣出市平	六.五○
華興票買進	一八四.五○
華興票賣出	（無市）
日票買進	四七.五○
日票賣出	四七.○○

雜貨（每箱價）

品名	價
美孚洋油原聽	五○.○○
亞細亞洋油原聽	五○.○○
光華洋油原聽	（無貨）
幸福洋油原聽	（無貨）
城門牌石油日幣	一五.○○
上海火柴每箱	一二.○○
南京火柴每箱	一八.○○
鎮江火柴每箱	一八.○○
僧帽牌洋燭	三二.○○
飛鷹牌洋燭	三二.○○
固本肥皂	四六.○○
五洲固本肥皂	（無貨）
日光牌肥皂	八四.○○
美華肥皂日幣	二一.五○
[illegible]	二八.○○

各地商情

北京

十三日北京足金賣三七五元，買三六八元，白銀賣三元一角，買三元，

九江

【中央社九江訊】法幣慘跌，日鈔奇漲，生活日用品莫不價高數倍，九江自市面流通一律以日鈔爲計算之標準以來，貨價無形中提高一倍以上，昨日商情公布，肥皂價格奇漲，二十扇面牌三十元，祥茂二十九元，三正茂十六元，三星十八元五角，長江十五元，青龍二十一元，一律日鈔，均較前突升五元云，

揚州

揚州金融市場，連日在極度高漲之下，已入不安定狀態，飾金出六九〇元，進六三〇元，日鈔出四十七元，進四十六元，米麥及一般日用品行情與上日無異，惟糖獨跌落，四五元，

義合東磚瓦
南京和平門外東門村四〇號 電話三一七六九號
南京金陵大學側滄家菜園〇〇三號 電話三一七六八號
電報掛號〇〇一號 A534
自備汽車 代客運輸 取費低廉 穩妥迅速

合衆煤球廠出品
四大特點 一、科學製造 二、質料優良 三、電話送貨 四、價格經濟
▲鶴鐘牌機器煤球 容易燃燒 火力耐久 極爲便利 歡迎比較
事務所武學園七五號 製造廠漢西門外石城橋西 電話二二一八三 A807

上海分此 餘昌
鐘表眼鏡 百代唱片 高尚鐘表 電機修表 定價特廉
地址中央商場
歌林唱機 無奇不有 與衆不同 歡迎參觀

祥和食品號
麵包 輕鬆可口 味美價廉
地址：中華路府東街 電話：二二三八九一號 A535

馬慶康
新增 上等
波士頓克餅 每磅一元五角
什錦夾心餅 每磅一元八角
牛奶花米餅 每磅一元五角
中華路一六五號

夫子廟 小蘇州
董糕 鴨肫肝 火腿 鮮肉 豆沙 大王
湖州粽子 新增奶油瓜子 精製五香牛肉
福建土產 糖果餅乾 名廠出品代售 食物罐頭一應俱全

南京 萃華支店
罐頭食品 洋酒雪茄 西點茶食 糖果餅乾 四時鮮果
地址中山路珠江路西口

夫子廟 太平村 支店
清水山楂糕 椒鹽杏仁
清口甜支酸 椒鹽榧子
白塔花生糖 奶油瓜子
應時 猪油夾沙 青糰子
玫瑰香糟乳腐
散裝眞正西湖藕粉

漂亮女郎，都用搽的「面友」
她深知「面友」之特長，以其含有貴重藥料「白裏仙」，專爲白嫩皮膚免除雀斑與吸收油光。功效之偉大，非普通雪花霜膏等所可比擬。婦女已用之者，莫不笑容滿面。
另有「面友香粉」 即搽的面友，用老牌搽的「面友」原料製成香濃粉淨
南京代理 建康路二十號 甯記號

樹立健康 努力和平
胃腸營養 若素
終日伏几，費盡頭腦，耗盡心血，最易促成身體衰弱，精神不振，甚至不能工作。「若素」爲強身補血，振發精神之良劑，爲用頭腦人之良友。
主治 身體虛弱 食慾不振 消化不良 大便秘結 胃酸過多 嘔吐惡心 妊娠諸症 產後衰弱 病後體虛
若素大藥廠監製

皖省領到振款十萬 按照災區發放急賑

【中央社蚌埠十四日電】皖省賑濟委員會、業已正式成立、待賑災黎、莫不稱慶、有如大旱之得甘霖、前由中央撥來振款十萬元、經第一次臨時會議、決定按照全省受災各縣區、一體分配發放急賑、發放辦法、業已決定、又以此次款少災廣、擬請省府轉向中央催請振款、提辦春賑、

蕪湖警局長 因公赴京蚌

【蕪湖訊】本埠警察局局長張善卿氏、刻因各項要公、特於前日下午、遄赴京蚌、向各當局陳述一切、聞須一來復後、即可言旋、該局公務、聞由行政科科長張文餘代拆代行云、

天津英租界風潮 事態日趨嚴重

民團出動繳收華捕槍械

【中央社天津訊】此間英租界華捕風潮、近日已有擴大之勢、自英工部局方面改採治安保持辦法後、華捕方面、似已陷於僵局、緣華捕所提條件、未獲圓滿答復、而華捕方面代表張星乾等五名、又被拘捕、事態嚴重可知、同時英工部局方面、並以民團出動維持、繳收華捕槍械、其對華捕方面、似已置若罔聞、華捕方面當協議應付辦法、並質問拘禁代表理由、局方則以該代表有其他瀆職行爲爲藉詞、雙方僵持之局面、則益嚴重、華捕之態度刻在祕密討論中云、

無錫厲行 保甲制度

【中央社無錫十四日電】無錫自保甲指導官蔡萬蓮蒞任以來、厲行保甲制、組織嚴密、人民賴以安居樂業、至三月底止、全邑合計城區爲二五二三二〇人、四鄉爲七二〇一三六人、共九七二三五六人、

江蘇地方銀行 無錫設分行

【中央社無錫十四日電】江蘇地方銀行擴展營業、將在無錫設立分行、現已於城內勘定行址、從事修葺、積極備籌、

浙教廳派員 視察嘉興

【嘉興訊】浙省教育廳、爲統一本省教育、考核各縣施教成績起見、特委派省督學王濂、分赴各縣巡迴視察、茲聞王氏奉派後、定於今搭滬杭車、首途來禾、考察本縣各教育機關、並悉王督學俟在嘉視察完畢後、即將轉道赴濮桐鄉等處視察云、

懷寧 籌設民校 警局暨洪道社

【安慶訊】懷寧縣教育局局長朱銘勳、前在縣府任第三科長時代、於奉到教廳所令頒失學民衆補教計劃後、迭經召集各界會商、以使同時舉行、而收衆擎易舉之效果、茲悉、本市各民校、除由教育局籌設者外、繼起者又有警局、及洪道社兩方面各自設立一所、刻已將組織章程及施教育方針、函呈縣教育局、不久可望實現云

丹陽復興迅速 保甲編制完竣

總計一六六三五六口

【本報丹陽訊】本縣在京滬路中心、水陸交通、素稱重鎮、事變時城廂繁榮、街市全付祝融、巨大建築、蕩成灰燼、綜計被毀約十分之七、被災之慘酷、在京滬線各埠堪稱首屈一指、特因地勢關係、復興之迅速、在兩年短期內、大街全部恢復、民房亦陸續建築、特因木料缺乏、否則早經房屋鱗櫛、人煙稠密、茲將三月份已編保甲及戶數統計於下、第一區十六鄉鎮、八一保、八五七甲、九九三ム戶、四六二八二口、第二區十五鄉鎮、五五保、四八四甲四八九二戶、一八八六九口、第三區八鄉鎮、四七保、四五六甲、四五六五戶、一八六〇二口、第四區二鄉鎮、五保、三七甲、三六八戶、一三三九口、第五區八鄉鎮、二三保、二一〇甲、一九五八戶、八二一五口、第六區十三鄉鎮、四二保、三九九甲、四〇二五戶、一五一五〇口、第七區十八鄉鎮、一二一保、一〇四三甲、一〇四八五戶、四一九三五口、第八區六鄉鎮、五二保、四六〇甲、四二五二戶、一四九六〇口、總計八六鄉鎮、四二六保、三九四六甲、四〇四七六戶、一六六三五六口、

蕪湖徽州會館 朱夫子春祭

【蕪湖訊】本埠徽州會館、於前（陰歷三月十五）日上午九時、舉行徽國文公朱夫子春祭典禮、屆時計到六縣同鄉甚衆、由余董事長主祭、率領行禮如儀後、即席講述朱夫子事略畢、每人分發麵票一張（計兩碗）、盡歡而散、

南通教師 三次登記

【中央社南通十四日電】南通縣政府教育科、爲儲師資、特舉辦第三次小教登記、自即日起開始、至三十日止、

浙民政廳 種植苞米

【中央社杭州訊】浙民政廳長沈爾喬氏前以民食問題嚴重、提倡利市區荒地、動種雜糧、令飭市縣辦

兜安氏止痛藥水

創傷　急救　良藥

此藥水爲水燙火燙刀傷瘀傷扭傷風濕痛肌肉僵硬關節痛之著名外搽藥對於運動家尤爲適用

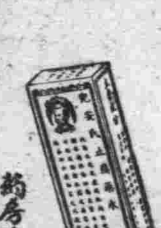

兜安氏西藥公司啟　上海江西路四八九號

藥房均售

EMB 944

津社局籌組 市民合作社

【中央社天津訊】津市社會局、爲推進合作事業計劃、成立市民合作社、以普遍民間之合作精神、刻已從事籌備、短期可望獲有具體辦法云、

津市防汛 河工告竣

【天津訊】津市各河春工、業已開始、刻在各河務局監工下、各處進行飛速、預定月初可告完竣、津市伏汛可無危險云、

津路局愛護村 擴大職權範圍

散放籽種辦理居民證

【天津訊】津市鐵路局爲保護鐵路安全、曾設立愛護村制度、此項愛護村在津市分東西兩站及總站三處、所轄區域廣泛、不僅延鐵路線居民均須加入、即市區居民若在五里之內、亦列入該村管轄、刻該處護村之職權、局方決定擴大、即並頒發種籽、便村民播種、同時並舉行種籽消毒、以防止蟲害、而影響收穫、最近更辦理居民證之頒發、離市區居民在其範圍內者、其居住證亦須由路局頒發、否則失效云、

南通紀念還都 臨時施賑

【中央社南通十四日電】縣府爲慶祝國府還都紀念、舉辦臨時施賑、嘉惠平民、今日起開始發賑、大口麥四升、小口二升、五口以上均照五口計算、由薛縣長親自往施賑處監放、

儀徵模範警 十名送京

【本報儀徵訊】縣警察局前奉令代招模範警十名、曾經出示佈告週知、並分令各分局所、擇優選送、茲悉日來報告應試者、極爲擁擠、該局張局長、均予以嚴格考試、暨舉行體格檢查、結果、計初試錄取嚴光等十名、已將保證書、陸續塡就、聞張局長爲鄭重起見、昨特派員伴送錄取者、赴京復試云

青島女學生 訪日團東渡

【青島訊】青島新民報主辦之青島中國女學生訪日團一行十六名、乘十二日啓碇之原田丸赴日、該團將參觀東京、奈良、京都、大阪及其他各都市、預定日程爲二十日、五月一日歸青島云、

常州湖州兩蠶區 指導工作已開始

【吳興訊】浙建廳爲謀春蠶改良、及統一蠶種管理起見、特派員來湖、成立第五區蠶業指導所、並指派金中敏爲該所主任、業已擇定太平巷九號爲所址、開始辦公、並派員分赴長興、菱湖、南潯等地、實地指導農民育蠶、俾便利推進事務、計報請吳長兩縣府當局、隨時協助、以利進行云、

【武進訊】本邑蠶桑改良區指導人員、已於本月五日分發指定地點、實施蠶戶調查、籌備消毒暨佈置催青室等事宜、聞籌備即將就緒、約於十八日左右開始催青工作云、

滬納稅會開幕

【中央社上海十四日電】公共租界納稅外人會、及特別大會會場之一切佈置事宜、自明（十五）日起開始進行、現警務處與萬國商團等、已會商於大會開幕時採取聯合戒備、開是日出席人員、無論納稅人、或來賓、以及新聞記者等、概須佩證入場云、

我國內地鑛產資源 鎢錫銻的現狀

盛澂銘譯

我國內地鎢的產額約占全世界百分之四十五，最近因其爲製造高速度鋼上必不可缺之原料，故更被重視、高速度鋼爲戰時必需品、可供軍艦、飛機、槍砲等製造之用、至於錫呢、馬來半島及雲南素爲世界產地、因其具有不易起化學變化之特長、其合金可製成白鑞、軟鑞、青銅、黃銅、白銅等戰時必需品、再有銻呢、不僅可製造子彈、同時在製造活字與防止摩擦金屬上亦深被重視、我國產額、約占全世界百分之六十乃至七十、位世界第一、

鎢

鎢以江西省南部（大庾、龍南、虔南、崇義、南康、贛縣、）爲主要產地、廣東省北部（翁源、河源、東莞、樂昌、從化、）湖南省（桂東、資興、汝城、茶陵、臨武、）廣西省中部（賓陽、賀縣、恭城、灌陽、）以及山西、雲南均有出產、埋藏量單就江西一省而言、就就四百萬噸之多。

目下鎢爲世界需要之礦物，共精煉必須三千度以上之高熱、我國內地電氣工業尚未發達、鎢之精煉殆屬不可能、大量產額之粗精礦物全部輸出國外、因此產量亦爲世界情勢所左右、一九一四年不過二十噸、受第一次世界大戰刺激後、一九一八年竟超過一萬噸、以後約佔世界產額百分之四十乃至六十五、第二次世界大戰發生以來、鎢之需要驟增、主要產地江西省南部採礦人員達二十萬名、世界產額一萬五千噸中、我國產額、一九三六年爲七千五十噸、一九三九年已增至一萬一千七百八十噸、最近雖稍形低減、但因價格高漲、總收入並無多大變化、廣西省中部埋藏量爲九十萬噸、一九三九年上半期輸出量爲一千一百五十噸、合三百十八萬五千餘元、廣東省北部輸出量年四千噸、湖南省一千二百噸、雲南省約一千噸、故江西省以外並無大出產、

錫

錫的產額全世界年約十一萬噸、主要產地爲馬來半島、巴利維亞、中國、泰國、緬甸等、我國產額位居世界第三、埋藏量却占世界第一、我國主要產地爲南部諸省、雲南省箇舊年產約一萬噸左右、占金產額十分之八、廣西省富川、鍾山、賀縣、河他、南丹、廣東省紫金、惠陽、電白以及湖南省臨武、江華、香花嶺、宜章、上伍僥、%縣、江西省大庾、遠安、會昌等亦均出產、

我國錫礦之採掘、概用舊式土法、共精煉亦少有用科學方法者、故製品之成分不純、戰前產錫、均送香港再經精煉後方得輸出國外、輸出地爲英美兩國、錫之價格一千斤約值一萬元、箇舊一地產錫每年可獲得二億元之收入、

銻

我國產銻占世界產額十分之七、產地爲湖南省（新化・益陽・武溪・青溪・隴縣・墨水・江・乳源）・此外廣東省（曲江・乳源・英德・清遠・・防城・定安・及海南島・）廣西省（奉儀・隆安・資陽・河池・天河・義甯・賓・天保・蒼梧）雲南省（文山・茅山・阿迷・・寶甯・）貴州省（銅仁・梵淨山・以及四川省（秀山）等均爲銻之產地，我國金產額一萬五千噸乃至一萬八千噸、湖南省新化縣却占其大半、銻之埋藏量湖南省約三百二十萬噸、其他約五十萬噸、合計總在三百七十萬噸左右、其採礦法概用舊式土法、銻之輸出量一九三三年爲三百二十八萬元、一九三六年爲九百八十八萬元、約激增三倍、一九三七年達一千一百四十五萬元、最近因事變之影響突趨低減、前年僅爲六百餘萬元、

江南魚米之鄉

今日常熟的社會狀況（下）

——本報旅行記者特寫——

不能休息、老闆們自然笑容滿面、夥計們却叫苦連天、此外在十字街口和君子弄中段、還有兩家大賭窟、孤注一擲、動輒千金、使我們措大聞了、不禁爲之憍舌、

城外的米市、大部份在四丈灣接官亭及東西兩河、另外一部份則在東門外的水溝頭、這幾年來、各米行盈餘甚鉅、量少的也有十多萬、最多的幾家、三年之中、已盈餘百萬以上、無怪南門外的市商、能够熱鬧到如此程度、而總馬橋大街平橋灣一帶的綢緞莊錢兌莊捲煙店等等、因爲還帶做着鄉間的批發、故而營業也是不惡、去年度的盈餘、也有四五千到二三十萬元、常熟的商市、當以南門爲魁首、由南門進城、在南門大街一帶、都是衣莊和傢具店、中國合作社的分社、也在那裏、近來爲米糧的飛漲、合作社方面、也帶做米糧的分配工作、過跨塘橋到縣南街、從前被稱爲銀行街、現在却不再見銀行錢莊的蹤跡、代之而興的乃是許多綢緞莊和百貨店、至於以前最稱熱鬧的寺前街和南市心縣西街、則反不如前、寺前的房屋、還沒有全部恢復、南市心縣西街、則恢復建築的、僅不過十分之三四、這許多商店、也不外是綢緞百貨煙兌南貨和酒菜館等等、老縣場的中國銀行、現在改了縣政府、所以在附近一帶、酒菜館和旅館、也像雨後春筍般開設了不少、據作者的調查、城內的旅館也有三十多家、酒菜館有五十多家、而街頭巷口的戒煙所、更是不可計數、據戒煙局方面說、全城內外一共有二百多家、由此可知癮君子數量之多、委實有些令人難以置信、

作者到達常熟的那天、剛值上巳良辰、西門外祖師山的拜香、轟動了合城士女、七里山塘、擠滿了行人、山頂上和山脚下、遠看好似一大羣螞蟻、西門外的臨時酒菜館、不用說利市三倍、後來在清明節那天、雖是下雨、而一般人冒雨到北門去看掃墓的、又大有萬人空巷的樣子、第二天初十是大義橋的龍舟競渡、生性好玩的常熟人、依然一批批乘船坐車、趕去湊個熱鬧、推原其故、一般民衆們、無非爲了閑着無事、趁這春光明媚、來一下及時行樂、結果、仍不過在嫖賭吃着上多化幾個錢、度他驕奢淫佚的頹廢生活而已、號稱文化之邦之常熟社會、他的外貌是繁榮了、但是實際却在沒落了民衆的意識、負着地方政治之責的長官們、應該想法子糾正一下、而使他走入正軌、

南通任姚港 堤岸坍削擴大

縣府派員查勘搶險

【中央社南通十四日電】南通小洋港一帶堤岸、因潮汐衝激、迭告坍削、經縣府建設科設計搶險與築堤岸、工程已告完竣、惟任姚港岸坍削之處、近因大風浪猛烈襲擊、愈加擴大、該處鄉民、惶急萬狀、爰聯名呈縣府呼籲、請求趕速搶險、縣府特指定該區區公所迅即前往、切實查勘、具報核奪、區公所已派員往坍削處查勘、

江蘇教育月刊 二卷一期出版

【本報蘇州訊】本省教育廳編印之江蘇教育月刊、爲本省研討教育問題之唯一刊物、自二十九年八月復刊後、第一卷計共六期、早經陸續出版、內容充實、理論透切、頗受讀者歡迎、其第二卷編輯動向、更經詳爲計劃、幷預定印行專號、以饗衆望、茲聞第二卷第一期已經出版、要目如張廳長之「教育設施社會化的理論與實際」、孫莊之「小學教學法中之訓練思想問題」、章健之「德意志新教育建設運動理論與實施鳥瞰」、吳和士之「教師淚語」、金潤青之「小學實驗教育的回顧和今後的展望」、均係精心傑構、足資參考、尚有如小學教師一欄、對於教學實際、頗多指示、統計一欄、資料豐富、數字精確、亦其特色、至教育消息一欄、除彙列國內重要教育消息外、幷開該廳現經通令所屬教育機關、及各學校、按月供給有關教育之重要消息、以備選載、而通聲氣云、

滬市府統一 宣傳機構

【中央社上海十四日電】市府爲調整市區宣傳機構起見、除設第五科主持宣傳事宜外、並決定將各區公署所轄境內之一切宣傳組織、一律撤銷、而在各區公署主管科下、設一宣傳股、負責辦理其事、但關於宣傳上一切事宜、則須與市府第五科接洽、業已通令各區公署遵照辦理云、

懷寧縣政府 疏修池塘

【安慶訊】本埠各處池塘、因年久失修、日漸淤積、污穢不堪、實屬有礙衛生、本縣縣長馬雲騰有鑒及此、特將調查所得之池塘計二十八處、即日疏修云、

蚌埠防疫會 延期成立

【中央社蚌埠十四日電】皖省防疫委員會、業經籌備就緒、原訂於四月一日成立、然爲經費所限、將改於五月一日正式成立、防疫期間縮短爲四個月、

蘇省高主席 因公赴滬

【蘇州訊】省主席高冠吾氏、於昨日上午十一時、搭乘急行車赴滬、又財政廳長董修甲、於十時四十七分赴京、均有所公幹云、

警政部派員赴蚌 實地視察警政

【中央社蚌埠十四日電】警政部爲明瞭及指導各警教所、一切改進事宜、特派高級職員分赴各省市實地視察、頃聞李技正已於十三日蒞蚌、當往警務處、省警局、警教所巡視一週、

漫畫競賽結果 安慶公開表演

【安慶訊】前宣委會評判漫畫演講競賽結果、爲懷寧中學之「興亞兒童」、模範小學之「忠勇少年」、登雲坡小學之「日本故事」、獲得前三名優勝、青指部暨宣委會兩機關、以上項收獲、自應普及民間、已於本月十日、由懷中何福藻、模小張宇清、登小陳迺及、率同助手若干人、分別在吳越街、西門外、聖廟前公開表演云、

皖訓令各縣 檢療牲畜

【中央社蚌埠十四日電】皖省政府以撲滅獸疫、事關公衆衛生、亟應遍設牲畜檢療機關、特訓令各縣遵照、

蘇垣首屆聯運會 教廳訂競賽規程

【本報蘇州訊】蘇教廳令頒中等學校第一屆聯合運動競賽規程、江蘇省中等學校第一屆聯合運動會、定於五月五日起六日止、在蘇州公園路省立公共體育場舉行、所有競賽規程及球類預複賽辦法、業經籌備委員會通過、並由教廳通飭遵照云、

安慶風箏比賽 昨日舉行

【安慶訊】懷寧宣傳委員會、以查風箏比賽、爲我國固有之正當優良運動、自應盡量提倡、況值此國府還都週年紀念之始、春光明媚、花香蝶舞、和平空氣、彌漫於大地之時、爰特利用大好天氣、舉辦風箏比賽、於四月十四日下午一時、假公共體育場舉行、比賽最優者、由本會征集獎品贈送、以資鼓勵云、

華南入港船舶 青市舉行檢疫

【青島訊】青島爲華北主要港口之一、對往來旅客之檢疫、向極注意、以免使一切流行傳染病症、向外傳播或流入本市、最近因華南香港方面、已發現虎疫、且傳染甚速、而青島入港之來自華南方面之船舶甚多、故自應加緊防範、以免傳入、青市海務局、已接到華北防疫委員會指令、以本年度海港防疫、亟應提早開始、故自四月上旬起、凡由華南方面入港之一切船舶、必經檢查、如無疑似病症者、始准入港停泊、以防烈性虎疫傳播云、

皖衛生宣傳週 開首次籌備會

【中央社蚌埠十四日電】清潔衛生關係民衆健康至鉅、皖教育廳有鑒及此、特發起主辦省會衛生運動宣傳週、藉以喚醒民衆、增進健康、茲訂於十四日下午四時、舉行第一次籌備會、

公共行　飲料結晶蒸溜水　木器毯蓆　電扇冰箱　銀櫃灶爐　歡迎投拍物品等　鼓樓東　電話31426號　A695

遺失聲明

遺失聲明　茲有陳貴生前日遺失橫濱正金銀行袖章一張及市民證一張特此登報聲明作廢　陳貴生啓　B3188

遺失聲明　竊慰農於民國二十五年七月一日領有上海電報局舵船無線電台報字第二號執照一紙於二十七年四月在烟台旅次遺失除呈請換發新照外特此登報聲明作廢　臧慰農啓　B3182

遺失聲明　竊維金於民國二十六年一月一日領有交通部船舶無線電台乙字第三九號證書一紙於二十七年四月在烟台旅次遺失除呈請交通部換發新照外特此聲明作廢　陸維金啓　B3183

鎮咳無雙

效驗確實　藥味適口　多服無害　長幼咸宜

本劑「知蜜子聖」係本社聘請醫藥專家，研究創製之最新鎮咳聖品。原質以知蜜草製成，與復配以高貴祛痰矯味藥品，從來世售之成品不同，全無摧吐及妨碍消化等弊。藥性和平，多服無害，功効確鑿，早有定評，一切咳嗽，均得服用。

知蜜子聖

チミツシン

田邊洋行　TA.65

凍瘡　得妙賴此　三十分鐘確見卓効　粉抹毫擦劑

鼓樓新都汽車行　中山北路十號　電話三一一九四九　A802

打字　本所開辦十二年已呈奉市府批准備案招四十七期男女學員承打各界中西公文契約合同修理字機代配鋼字添設會計簿記英文等科章函索附郵八分南京市私立新民中西文打字傳習所啓地址石鼓路一三二號萬有米店內二進

律師 會計師 葉兆昌　衡平法律會計事務所　所址：南京城內新街口豐坊橋三十八號

三新池浴室　西式房間　洋磁浴盆　座位舒適　定價低廉　地址：中華路三山街　電話二一七七九號　A579

清虛齋　收藏書畫　廉價出讓　丹徒孫又和先生隱居高郵盇社湖東雅好收藏鑑別頗精凡宋元明及近代名書無不搜羅今攜帶多件來京公開展覽廉價出讓想愛好諸君定所樂聞先生于臨池之暇尤精六法曾經上海謝公展宣愚公諸書家代訂潤例茲以來京小住廣結墨緣贈送扇面宣紙百件祇收潤例附帶個人作品多件合並陳列尚希海內名流不吝賜教來賓參觀尤所歡迎地址夫子廟二五三號　A823

廣汽順水昌行　本行經理上海益利汽水公司出品　益利老牌各種汽水　及兼理美國西雅圖鮮果公司出品　渴樂斯鮮橘汁　零躉批發價目克己　地址洪武路二八七號　電話二三一三八號　A827

大新商行 開始營業　醫學界各仕女們之好消息　本行經售上海中央化學玻璃廠出品　各種化學玻璃儀器　家庭日用玻璃佳品　零躉批發定價克己參觀比較尤爲歡迎備有目錄函索即寄　辦事處—豐富路三新里　市門部—中央商場北部　A832

心靈草

·古丁艸·

輕啓開腿了色的記憶底舊箱，伴着衰老的嘆息，我檢出了片片的詩稿，以珍惜的心情，謄下了這篇：心靈草。

夜雪

誰把春天喚回竟綻開了，樹梨花，遠處的山巔；一夜之間。已變做玉堆，珠砌，來吧！站在簷下，聽着風過詩，一陣簌簌的雪珠流轉聲，將帶與你一個清涼的微馨的夢。

淚珠

是從殘夢的尾巴上，滑過那人兒的情影，心韻叶着夜風彈起了一串淺綠色的調子，星子流漾着媚波，那該是熟悉的明眸，月色中，相思的悲恰，凝化作一滴滴淚珠。

月影

月影穿窗越戶地進來，總是一般清涼的顏色，有個人兒舉袂臨風抖落，但邊緣角里總有些兒沾着，賭氣地睡在床上，無人弄影的月兒，偏凝臉的向枕邊移過。

天邊

你問我爲什麼倚廊長望嗎？我沉醉在天色的海；海色的天裏，離別的柔絲綢織着淡堇色的懷念，雯子！你說它像一片孤獨的白雲嗎？它不過是心靈上的航船，滿載着相思的話語，流向遙遠的天邊。

清晨

清晨，有美妙的，媚人的Piano內音調，隨着晨風的吹蕩，作着陣陣的節奏，飄進窗口，四月里的清晨，懶洋洋，推開被，看簷前風鈴的飄盪和着自已的口哨，

黃昏

彷彿聽見，黃昏從落寞的簷角滑下——輕輕地。陰翳攫上了綠紗，在遠方窗子裏，也有一隻窈窕的影子在閃動，那或者就是和我一樣地有着憂悒思念的雯子。

時常

時常在靜的夜裏，遠處抖來了笛弦，像老處女的怨訴，隨着夜風掠過心去了，泛起美麗得使我憂悒的漪漣，跑了的月子，偏又在碎波紋上蕩漾，黑色燕子啣去了往事，輕落在記憶的網中。

新條

長空上凝着一片寒雲，惆悵地斜倚着，那該是伊人的心情吧？是從什麼地方盪來Wish Me Luck的音韻，溫柔的調子撥弄着我這心弦，彷彿是那個開花年紀姑娘唇上的香吻，淡淡的清風，洗掉了黃昏，草原上，還有什麼？點點星火，害羞似地閃爍。

鼓槳

那天，你可記起，是個三月裏里的春晚，在玄武湖，劃着狹長的小艇，在浩渺的烟靄中蒼茫的雲色裏，我以生命的源泉滋潤我枯萎的心田，我重復拾起年青人的勇氣，鼓起槳，穿進幸福的記憶里。

回憶

回憶是多情的：在靜穆的山居生活裏，它常和我絮絮低語——這樣多，這樣長，這樣地委曲，像微吟的風緩流的水，小鳥的歌聲。它的夢境是美麗而甜蜜的；雖然稍有點輕酸的滋味；但它又是那麼忠實的。

輕愁

我常想——靜靜地。湖水爲什麼漾波呢？這樣反來覆去，陽光和波紋交換着地位：它也有輕愁嗎？像我一樣地憂悒，得不到一分鐘的安息！

碧空

雨後的天空，像是一塊彫琢的碧玉——寒光如水，清澈無塵，當蠖蠖的煙兒悠悠地將碧空疏起，我便想起那個穿着黑禮服的燕子了，是的，燕子是可愛的，她不也是跟燕子般一蹤地活潑嗎？這樣，微笑又帶上我底嘴角，心內開了希望的花——一串串。

是誰

是誰？在我底心上投下一叶暗陰，永遠也沒有清醒，溫暖的氣氛裏，跳蕩着一串串藍色的煙圈，褪了色的日子啣住它的邊緣，煙圈在流光上翻一個身子溜去了，破舊的往事也化作流雲，還是不理它好些。——一九四一，四，十，南山——

生

還幾天，土頭土腦的胡勝沒有上工，廠裏的人少了找開心的資料和對象，都覺得寂寞起來。

還是急口急舌的陳大塊頭的消息來得靈通，今天一早進廠就急口急舌的告訴人們，說胡勝前幾天失蹤了。

「你怎麼會知道的」？有人這樣問道。

這回他却自高身價起來，再不急口急舌的說出來了，先拿出手帕來揩揩鼻頭的汗，才慢慢吞吞的一個字一個字地向外吐：

「我爲什麼不知道啊，我還知道他底老婆就要生孩子呢」！

廠裏的人都曉得他的怪脾氣，裝做漠不關心的不去追問他，他却忍不住又要急口急舌的說出來：

「昨天我順路想跑去看看他，那知道祇看見他的老婆躺在床上啜泣，說她自已病了幾個月，也醫了不少錢，前幾天覺得更辛苦了一點，他就想拿幾件舊衣服去典當，換點錢給她請醫生，誰知當舖不要他的舊東西，他回來就哭了大半天，就在這一晚，他托說出去散散悶，就不見他回來了……」。

「有這樣沒文沒理的人，胡傻子的名字眞沒有叫錯」。一個上了年紀的人氣憤憤的說。

「現在還講什麼文理不文理，窮人做事還會有文理嗎？我們還是商量一下怎樣把他底老婆送到醫院裏去罷」。是另外一個的聲音，像不勝感慨的說出來。

一種同情心的鼓舞馬上潛藏在勞苦階層裏，匯合成一道偉大的洪流，沒有多大時候，已捐集了二十多塊錢了，於是幾個男子漢，毛手毛脚的把胡勝的老婆送入留產醫院。

大大小小的齒輪跟着電動機轉動，人們的手也跟着大大小小的齒輪移動，在工廠裏，日子就如往常一樣的打發過去。

忽然有一天——就是胡勝的老婆住到留產醫院的第四天，廠裏突然起了一陣哄動。

「胡勝的老婆生了一個孩子了」。是這樣的傳說着。

「是男的還是女的」？異口同聲的這樣問。

「是一個男孩子呀」！跟着這句答覆的是一陣歡欣的微笑。

「孩子怪白胖呢，茁壯得像一頭小公牛，足有六磅半重……」說話的袖手把衫袖揩去掛在口邊的口涎，像做了第一個孩子的父親一般，人們的臉上都浮起親切的喜悅，但一想到這孩子的父親的蹤跡，這孩子將來的命運，一陣陰影又隨即抹去了每一個人臉上的喜悅。·王京·

文學製作與模仿

·碧璇·

文學製作是可以模做的，但模做要有着一定的限度。

我想：把文學模做這問題，放在一般的見解上的推測，到着實有可討論的必要，以我說，文學製作，按照文學的原理來講，總免不掉帶些模做性，不過這模做，要看各人的運用程度如何而已。

文學的歷史，司以效天地間動物的發展底歷史似地，畫出一朵花的原形，換句話說：就是動物發展的原則，同樣可以應用到文學的發展上來，文學像動物一樣，是變態的，是進化的，過去文學上的效果，總是成爲現在文學的根底。同時，現在文學的努力，即將成爲未來文學的遺產了，所以我們儘以利用着先人的遺產，而無需感到枯澀。

不過，上面是一個原則，還先人的遺產，是要製作，使任何人都不能發現你會抄襲了那一篇作品或那一本雜誌；如果，並未經過消化，原封不動的裝進肚裏去，又原封不動的吐出來，那就眞像有腸胃病的人吃了不消化的食物又從新吐出來似地令人掩鼻了。

但是，縱能消化，貨物也得要充足，祇憑幾部有限的著作是不够的，還得有豐富的貯藏，隨個人看能不能使用它，能不能把它完全消化了之後，再從新產生出來，還從新採生出來的，並不感到自己是在模做的，不，並不感到自己會受過任何過去的影響，而當作你完全獨創的臨時的需要，取出所貯藏的某一部份，融化起來創造成一篇新的傑作。文學努力者們都應有一個明確的概念，過去在文學創作上或是文學批評上，我們不是時常有抄襲發現麽？活生生的香臺主義，不論誰都該沒法避免它，爲了後來的人類，我希望我們做一個好榜樣。

文學製作是可以模做的，但模做要有着一定的限度。

散記

夜里，有熄燈號聲，打入耳鼓，不覺爲之寒噤；手頭一本『魯迅文集』，滑下。周遭一片冰冷。

外面狗吠得非常厲害，恐怖的想像隨之起伏。

——一個魔形，夾着一條尾巴，低垂，顯然向我進攻，我還擊。於是，傷，死……死該是最可怕的勾當吧！

——假使。肉體歸於山丘，魂魄變爲精靈；一切措施，死爲烏有，因爲，這不是靈魂的世界。

由斯，想像成爲止水，周遭故意揉作溫柔，睡吧！

放縱他們，像魯迅死後一個無人繼之的時候。（雷鄉）

黑夜裏的獨行

·夢隱·

寂靜的大地沉淪得昏昏的不明，
慘淡的星星閃爍着幽柔的眼睛；
茫茫的夜色暗襯着纖長的瘦影！
悲哀的情緒侶伴着仃伶的獨行。

✪ ✪ ✪

不膏的心紘湧起了陣陣的愁恨，
苦悶的怒火不住的在身上飛迸！
枯燥的心靈恨不得隨大地死沉，
讓這世界的罪惡來毀滅這一身。

✪ ✪ ✪

煩惱的冷冰梏沒了已逝的熱情！
蟲伏在胸頭的只有慘痛的殘痕！
生活的利刃刺破了緋色的夢境，
在殘忍的諷笑裏面了解了人生！

✪ ✪ ✪

過去的舊恨，追悔也是追悔無垠，
未來的恐怖，憂慮也是憂慮不盡，
只有儘量的平靜這寒顫的心靈！
讓它永遠的永遠的，歸於虛空寂寞！

✪ ✪ ✪

茫茫的夜色暗襯着纖長的瘦影，
悲哀的情緒侶伴着仃伶的獨行！
寂靜的大地沉淪得昏昏的不明！
慘淡的星星閃爍着幽柔的眼睛！

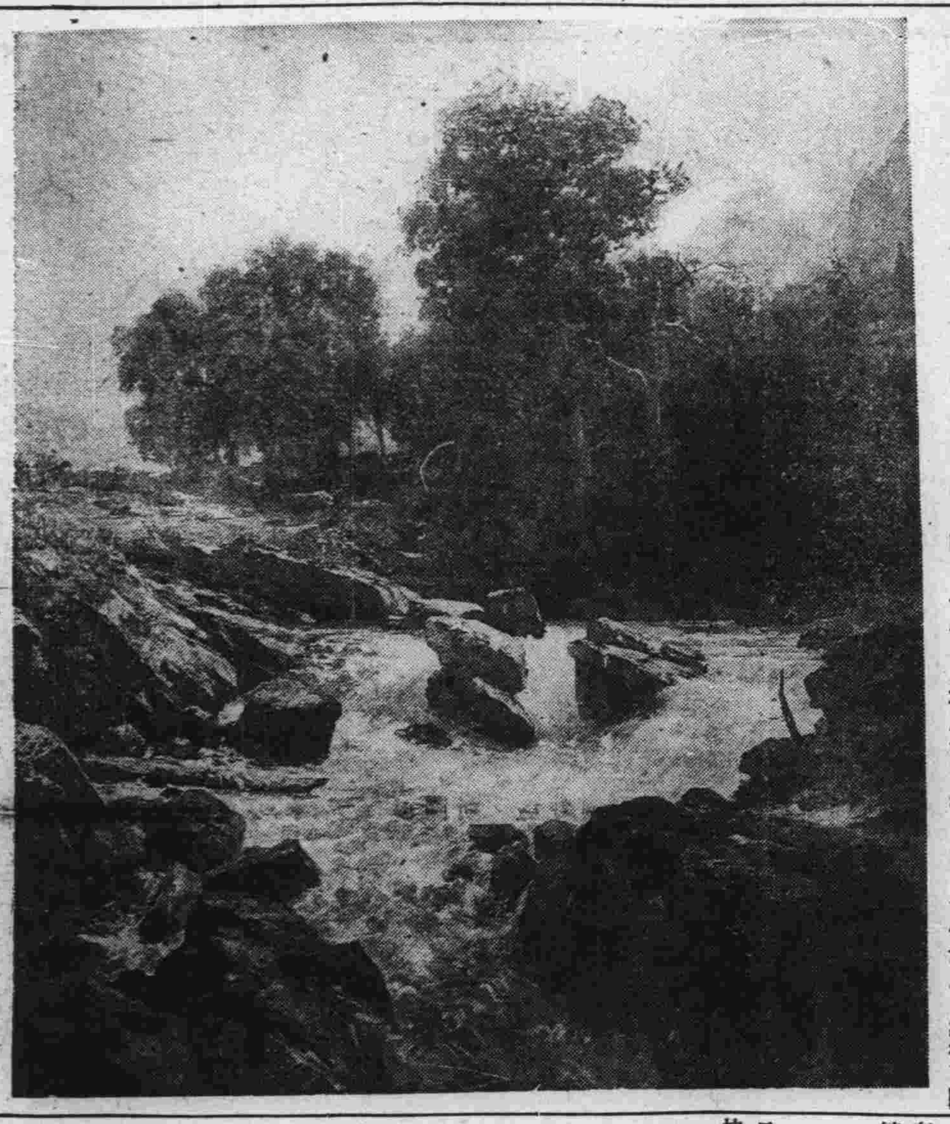

流泉……鄭光作

失眠之夜

·亦忱·

——睡——是可以除却一切煩惱的，奈何偏偏是通宵無寐呢！

臨夜不眠，是我的常態。一名小小夜工每宵總得三更以後，才能安息。可是失眠，也是我的擅長。平時腦海中，老有不名的千頭萬緒的亂事作祟，使它不得安閒片刻。因此頭髮白了，額角蒼了，這正是所謂未老先衰。不過今夜的失眠，是別具情景。「牙」撒野地疼，「胃」擊扭地痛，躺在床上，翻來覆去，睡還是睡不着，想仍舊想得亂。呻吟不敢，哭也不敢。鄰床上甜蜜的鼾聲，在訴說着人生的興趣與現實。是的，今夜世人都睡，而我獨醒，

聲的呆笨與囈語。

坐得直待房子發涼，不得已再躺下。看看那隻小鐘時已三點半了。過着這不平凡的牙疼胃痛，思憂憶苦的失眠夜，確是風味萬殊。摘下一方小鏡，借幽慘的燈光，照照小影，自家幾乎不相識，說來又可喜，又可悲，眞不知這顆已失光芒的隕石，將來落在甚麽地方去。

夜的薄命被析者一下一下的敲短了。

我的心血教思魔一口一口的吮乾了。

：明朝世人都醒，而我獨睡，恁般矛盾，象徵了對

其實我幷沒有殺人放火，爲甚麼良心上總像是有了裂痕與缺陷呢？同時總覺得：

對不過人。

對不過自己。

熬天度着騙人被騙的日子，何時是歸宿，腦汁快涸了，等到延而不能再延的當兒，突告人事不知，這大概便是在將晚中，居然也入睡國遊夢了。

預告

前在本刊所發表的「白門白門哀」小說稿，頗得一般讀者之愛好。可惜已告結束。現在編者仍請金諾君爲本刊續寫小說，已蒙允許，不日就可在本刊發表了。另請于羽君爲本刊撰一長篇小說，定名爲「望春花」，准自十六日起發表，內容哀豔動人，定能博得諸君的好評。

編者

惜寶散記（十）

·寄瑛·

舅氏鄭公鳴之，諱謙，與吾母爲嫡堂兄妹，世居三坊巷，先世居溧水，遂延舊籍，實則諸舅與吾母，均生於南京，謂爲南京人，亦無不可。公幼年失恃，境遇維艱，其同母兄弟三人，公爲伯，仲期居次，亮秋最幼，皆能早歲自立，振作家聲。而刻苦努力，有以致之。鳴公少困乏，舌耕自給，旋被荐爲鮑貴卿府西席，備受推崇，因得鮑力，轉荐於張作霖，始課漢卿，後任祕書長，大見信任，與楊宇廷一時有一文一武之稱，由是平青直上，歷任要職，故其就館鮑氏，實爲雲程之始云。

民國十三年奉直戰後，子玉將軍，鎩羽北方，張作霖勢力展及江蘇，以公爲蘇人，治蘇最宜，遂有長蘇之命。公客宦多年，一朝榮歸，兼牧桑梓，聲譽可知。適時蘇督楊宇廷尙未履新，公兼軍民二政，喧赫一時。表兄元方結婚，適逢其盛，誠幸運也。其時省公署在今瞻園路，與其眷宅隣毗，有過街樓相連通，余閭嬉其間，侍衛莫禁，遂得暢遊瞻園之盛，憶公初蒞寧，吾母攜余及弟往晤，余年十六，二弟才七歲耳。母舅寒喧慰問畢，余趨拜謁，久之，余弟亦拜謁。舅起扶之，笑訊以「此爲阿誰」？公曰：「此三姑太太二令郎祥生也」！言畢，衆皆驚訝。蓋公離鄉已久，前次返寄時，余弟尙在襁褓，事隔多年，猶能記其容貌及小字「弟小字祥生」——其腦力之强，自異常儕已！無何，孫傳芳進據江蘇，奉系勢力消失，公遂復返東省，重履舊任。大帥被炸後，少帥（時東省人稱張學良曰少帥）秉政，排除舊派，楊氏被害後，公亦以逝世聞，羣疑恍惚，莫測眞情。實則公之死，死於急性腦充血，逝世之日，仲期舅方陪作葉子戲，不料其遽病而遂不起。此仲期舅歸告吾母者，當屬可靠。

鳴公生平無所嗜，唯閒好作花虎戲，「花虎」云者，即俗所謂「八八子」。公餘之暇，輒邀家鄉人一局爲之，逝世之前刻，一局花虎戲猶未終也。

文壇報道

林語堂近日又在大寫其美國通訊，洋洋萬言，刊載於香港各反動報紙，據聞其生活，殊爲安適，時常赴水上旅館消遙，至紐約參加跳舞競賽，最近且戀一美國寡婦，情形熱落，大有演出桃色事件之可能。

✪香港之星島日報與國民日報，近日門爭甚烈，每日封面均刊載相互攻擊之言論，星島日報且刊敬請讀者批評一文，向讀者呼救，請求主持正義，渝方反動報紙之沒落，將因內閧而更加速其崩潰之時日也。

✪與國謀明一度發生羅曼斯之劇作家許幸之，事變以後，即馳赴江北幹劇運工作，此番江北情勢轉變過程中，許幸之庸人自擾，飽受了虛驚，前日隻身逃至滬上，不數日，又悄然離去，不知所終矣。（倩）

神祕之春

呼呼的北風，他那冷酷的嚴威，已跑到離我們住的世界很遠的地方方去了。溫暖而和煦的春風，佔住了他的空着的位置。從前乾枯了的草木，被它吹得發長；去年曾經開過而又謝過了的花，也受了它的魔力的引誘，重新在舊枝上呈現他那鮮豔媚人的姿態。大地上一切的一切，無不是顯現着一種「生氣勃勃」的景象。大家都說！這是春來了。那些便是他送給人間的禮物。

「我很希奇！我只聽得「春」的名稱，却想不出「春」究竟是什麼？睜開我的眼，伸長我的手，摸不着，看不着，我不明曰：他來時，從何方來？他去時，更不知他將跑往什麼地方去，

我留戀着他的美麗和溫存，他却不因此而有所眷顧。

我只覺得：在夏天的烈日炎炎；秋天的氣象蕭瑟；冬天的寒威凛冽。都不會與我以絲毫的感觸。只有「春」！他却能將大地改造成另一個極美麗的世界；他栽的花草樹木紅紅綠綠以奪我目；他弄得鳥雀的婉轉清歌，以悅我耳；更使用那如醇的薰風，集着許多馥郁的花香，吹得沁入我心的深處，而使我陶醉。……啊！神祕之春。

（向日葵）

戲劇類

中華大戲院 夫子廟 貢院街
今天優秀貢獻（國華出品）
周曼華主演
紅杏出牆記
白雲 徐風 袁紹梅 尤光照 合演
孫景璐 客串 李昌鑑 編劇
柳中浩 監製 張石川 導演
描寫……四角戀愛！酸甜苦辣！熔於一爐
名著暢銷大江南北！千萬電台聽衆入迷！

國際劇場 勢必擁擠 務請早臨
新街口世界大戲院舊址 電話二二九四二號
今天貢獻古裝戀愛悲劇巨片
陳雲裳 梅熹 主演
蘇武牧羊
忠臣氣節！羣羊爲伍！烈女英雄！匈奴風先！含冰香雪！胡笳歌舞！
歷史上一頁胡婦羅曼史！

南京大戲院
修理將竣……
即將開演……
密切注意開演日期
充實新陣容！
添置新佈景！
注意本院驚人消息

麗都大戲院
今天日戲
王薰芸 麒麟豹 投軍別窰
孟鴻茂 三本戲迷傳
富麗霞 狄青招親
今天夜戲
三集彭公案
日夜座價 一對號一元 正廳四角 普通二角

羣樂戲茶廳 夫子廟
晚戲
南雲雪 金鳳樓 張劍影 韓鳳姣 合演
紅鬃烈馬
特請大頭星演各絕作歌 每位茶資五角

天香閣戲茶社 地址夫子廟A677
夜戲
潘美華 潘美蓉 賀后罵殿
孫彩梅 孫彩蘭 施彩芳 四郎探母
全體歌星 羣芳會唱

飛龍閣 夫子廟
修理內部 不日開演

票價
特廳 甲種肆元 乙種叁元
官廳 對號叁元
花樓 正廳 一元
頭等 四角
捐稅一律在內

中央大舞台 永信公司 標準平劇
肆元叁元券預售 日發售 電話購票 專差送上
定座購票處 淮海路中央大舞台 電話二三〇八七號 中山東路二中央飯店 電話二一一二六號 B3148

四月十五日（星期二）夜戲下午七時准演
李陵碑
言菊朋 唐蘊霞 馬連昆 李君恒
言小朋 洪瑞 王福山 陸喜才 殷家堡
紀鴻 沈春晚若 平貴別窰
袁世海 崔鍾徐麟素琴 二進宮
張英武 臺正麟 筱寶義 嘉興府
六月雪
李陵碑爲老劇，衆皆知之，言菊朋演來，更爲精妙……

四月十六夜戲
舊譚派首領鬚生大宗匠
言菊朋 馬連昆 王福山
（唯一唱做名劇）
打棍出箱
楊派長靠武生新進 短打新進
言小朋 沈曉若 戰宛城

秦淮唯一高尙樂府 紅梅餐廳
座位舒適，舞池寬暢
燈光優美，陣容堅强
福森樂隊協力伴奏流行歌曲
特聘滬港紅星準時到場侯教
地址：夫子廟貢院街 A820
◎每逢星期六星期日兩天准于加演日戲◎

南京鎮江麵粉廠金山牌各種麵粉
金山公司 零躉批售
總事務處遷移 臨時營業處
新址評事街一六九號照常營業
建康路一七四號
倉庫 丹鳳街二一三三號 下關天保里
A800

金山牌麵粉 南京批發處
榮新洋行
白下路一四九號 電話二一九五六號
常期大批現貨 歡迎賜顧
A791

進南洋行
本行新到 馬干魚 洋葱 洋山芋 實汽水 蚊香 肥皂
廉價批發 如蒙賜顧 請駕面議或電知均爲便利
地址 昇州路三三二號 電話 二二五〇一番
A817

世界知識

一日一報人之警欵

烏埃特龔夫氏

「我們的新聞，無論有怎樣的事情，決不唱那欺騙之歌。」

美國的對日輿論（三）

楊衍瑞譯

李琪謂日美戰爭，在助英國，然予聞專門家之意見，則不謂然。日美戰爭，有使美國注意力，全部集中於太平洋之意味，日美戰爭起後，美國所有之船只，飛機，人力，金錢等，皆無分給英國之可能。因爲補充英國之兵器，在美製造之軍需品，勢必，皆供給太平洋戰事之用，更無救英之餘力，不惟物質移作太平洋用，即輿論之鋒，亦將專趨於太平洋，無復關心英國之餘地。

依李琪之見解，竟假定日美太平洋之戰事，最多兩個月即可決定勝利歸於美國，殊不知戰爭變化無窮，何能逆料？縱然勝利歸美國，然在此戰爭未決之期間內，人與金錢並軍需品等，既不能分給英國，英國勢必孤立而戰，祇懼獨力難支也。

又自反面言，假如美爲日本戰敗，將如之何？此時援助英國之事實，完全絕望。故美在太平洋作戰一事，不惟美國自身宜避免，即美國友人之英國，亦不希望。

李琪教授更主張「美國在太平洋之動作，雖以任何代價，亦不可不實行之。」此誠美人生來具有之氣習，這種氣習爲何？即認定如此，便如此做去，不顧後患，可謂美人之通病，如李琪之所豫料，美國在太平洋獲勝，犧牲太巨，第一，「美國的生活方法」，必然失去，此一層非坦白的率直承認不可。第二，美國的生活方法失去，則資本主義衰落，從事其他建設，則國力耗損無餘，勝之之害，尙且若此，敗之害，更難言喩。

所以我對於李琪之「太平洋行動」，不得不提倡「美兩大陸之行動」以替代之。

此方法爲何？即自一九四一年起，北美與南美之間，盛行實物交換制之貿易，以美國本身，促進社會的進步，並繼續對英之援助。英國若勝，固可保存「美國的生活方法」，長期的援助歐洲之再建，英國若敗，亦能保存餘力，爲再起之準備。

由地理的見地論太平洋上之作戰

波爾多維茵爲美海軍專門家，歐戰勃發，以泰晤士報特派員之資格渡歐，在紐約外交協會午餐會席上，發表關於太平洋日美之危機，依地理的見地，論述作戰如下：

「作戰雖限於狹的戰場，然每與廣大的戰爭舞台相關聯，作戰變方，當交戰之始，皆思創造己方有利狀態，希冀將全體兵力，動員於戰爭舞台，爲技術的配置，故作戰的基本根底，係由地理及機動力之二要素而成。

太平洋戰之地理，爲距離的，夏托爾至橫濱，成一大圓形之路線，爲四千二百哩，橫濱至巴拿馬，七千七百哩，橫濱至火奴魯，三千四百哩，火奴魯至馬尼剌，四•七六七哩，火奴魯至洛斯安截斯，二千二百哩。

美有爪哇，烏埃克及其他小島，在太平洋中間爲前哨，以弓形之阿紐夏羣島與日本北方相連，日本位置，與英相似，爲背後控有大陸之島國，有台灣，馬夏爾，加諸羅林島爲前哨，然而與英國之有敵對國在大陸相反，自東亞細亞至西北利亞及法印，皆在其支配下，此日本與英吉利不同之點。

日本與美國之間，相互的行致命攻擊時，有遠距離之困難，從中作梗。美國在不能使用關島之前，可使用爪哇與加拉斯加之根據地，作爲收容飛機，艦隊之用。菲律濱亦有有力的防禦力，缺點甚多，㊀在日本諸島庇蔭之下，㊁與美本國相離七千哩，其間並無根據地，以日本作戰，可指出之憑藉如次：㊀中國沿岸之全部，已入日本之手。㊁法領印度支那，不難取得，加之又有法國之加婦拉灣並桑戈根據地在其近邊，尤可利用。㊂台灣與新南羣島爲日本之領域。

美國現在得支配太平洋東部，站在優位，由爪哇至西方二千哩，爲其行動範圍。日本支配太平洋西部，美艦隊若不使用新加坡，荷領印度，不能橫斷太平洋。

此外遠東尙有第三國之勢力與機動力存在，不能爲所欲爲。例如㊀在烏拉紀奧斯特克，有四十至八十隻之潛水艦，㊁有香港之潛水艦與新加坡之堅固要塞，㊂有荷領印度之位置」，㊃有奧地利與新西蘭。戰爭之時，美國，若借英吉利與荷蘭之軍備，能一擧而爲決定日本之行動，倘屬疑問，豫料此時打擊日本之手段有三：

一、爲長距離之封鎖，即由阿紐夏羣島而至爪哇，廈嘎，費紀紐，格尼阿，菲律濱，南中國海之千哩大封鎖，亞美利加之艦隊，既不能作此有效果的大規模行動，何能遮斷通過對島海峽而至中國之內口，此種大封鎖，美若兼保有英國之艦隊或能收效，亦未可知，惟以美艦隊之現有數目及增加力量言，尙須經過數年之後。二、通過日本委任統治諸島，進出西太平洋之南方。三、通過阿紐夏羣島，進出北方。

惟據軍事家言，無論選擇任何路線而行，均極感困難。

更依軍事專家言，日本現在所處之地位，亦頗困難。在中國戰事未結束前，日本當然亦不願意動作，將來遠東戰事，當在歐戰決定後，始有爆發之可能。是日美未來之動作，必視歐洲戰之推移爲準，不難想像。現在時勢之下，日本恐未必動，因爲依現在狀態言，自無戰爭之可能，若歐洲糾紛，局勢有變化，則日本發動，便有高度的可能性。

湄公河上一頁紛爭史

譯

泰國歷史上的這幕流血慘劇，是發生一八九三年的二月一日。即是一個極熱的天氣，強烈的陽光，像火一般的照在草間砂土上，偉大的湄公河被午後直射的太陽，蒸發出一種灰褐色的氣體。草，樹，一切，都呈着死般的沉寂，祇有無精打彩的蟬聲不時由樹間發出一陣陣的鳴聲。

這時候，一隊巡邏國境的泰國守兵，正牽着馬匹在湄公河畔，閒行小憩，軍馬都伸着長頸，張大了鼻孔，在飲着河水。不斷發出無力的長嘆，守兵們都沾溼了他們的帽子，藉此也取得些涼氣。

忽然，像聯珠一般的機關槍聲，從對面的安南境內猛烈的射出，霎時的這一隊兵士便完全陷於槍彈的包圍中。在這空曠的河岸上，這一隊毫無準備的兵士，突然遭遇這樣的意外事件，當然是已陷於極不利的情形，確實瞄準所射出的槍彈，完全都命中了，人馬差不多盡被犧牲。小土山後的一匹倖免於難的軍馬，飛也似的奔回泰國兵營。泰國的國境守備隊聽到了槍聲，看見了失去主人的馬匹的哀鳴，早就意識到那是發生了嚴重事件。他們趕緊到湄公河岸去應援，但是那些戰友們並沒有等到他們的援救早就都做了護國之英靈了，在他們正靜肅的合掌默祝時，對面的越南兵營裏，又突然發出一陣較前更緊密的槍聲，這隊營援隊伍也就立刻開始應戰。直到黃昏時候，雙方戰事才暫告中止。泰國警備隊的青年隊長「特姆塞克拉」中尉出頭交涉停戰。

特姆塞克拉是泰國北部洛斯地方人，一個很有希望的青年軍官。法國之處心積慮企圖侵略洛斯一帶，他早已洞若觀火，他深怕法國拿這個事件爲藉口，而實行他的侵略野心的危機，於是他爲了拯救祖國的安全，毅然單身渡過湄公河，去到越南法軍兵營，請求媾和，但是他終究不能得到越兵諒解，致身受重傷，他掙扎支持着最後竭力匍匐前進終於未能完成他的任務，在半途爲他的祖國而殉難了。在他臨死的時候，他臥在血染的湄公河畔的砂地上，寫着這樣的遺囑：「堅守湄公河」。

泰越間的爭端，便由這頁悲壯的事開其端倪，安南法軍大尉「米特爾」及監督官「葛洛斯庫蘭」在國境之被害，更使兩國間爭端愈益深刻，二月四日法國殖民部次長迪爾卡塞發表如下的聲明：「政府對泰國之行動決不能默視」。同時訓令安南總督占據湄公河一帶，並且命令庫曼法蘭西東洋艦隊司令，在二十四小時以內佔領水路泰京盤谷。

結果湄公河一帶便被越南軍佔領了，盤谷王宮也完全在法國艦隊之威脅下，泰國不得已而承認付償法國三千萬法朗的賠款，並且允許湄公河兩岸二十五公里以內的地帶作爲非武裝區，這一場風波，才算告終。但是湄公河中四十餘個小島事實上已經受法國的支配，所謂湄公河兩岸二十五公里以內的非武裝地帶，在後來數年間，也早都被法國建築了許多近代的武裝防禦工事了。

這是四十年前的事。

德潛艇驅逐艦上之探照燈

奇怪的道路 用棉花糖鹽玻璃造成

蕭緹譯

現代的道路多數係用混凝土柏油，（即瀝青）或木材等等築成，但世界上，有些道路所用的材料，却非常奇怪，竟可使你不相信這些材料有適用於築路的可能。例如在美國，現在正在用棉花築道路，其法先用煤膠處理平常的堅硬路基，然後鋪上棉花，再在棉花上層敷柏油。待上下層棉花滲透柏油後，即鋪上石子，輕輕滾平，而道路即可行駛車輛。又如在印度，有一條五十多哩長的道路，大部係用糖廠裏的糖蜜製成，其法先把路面掃淨，然後澆上厚層的糖蜜，和水的混合物，等到糖蜜已完全滲入路中，即鋪上一層粗砂。於是路面即成，和糖道路相似的，有鹽製成的道路，現在已經試驗成功。所用的鹽是普通的岩鹽。英國利物浦有一條奇怪的道路，係用舊洋鐵罐築成，不過這種道路的成績頗有疑問，用舊瓶和碎玻璃溶解，鑄成方塊，以鋪道路，據試驗成績極佳，橡皮路和玻璃路一樣是用橡膠鑄塊鋪成的。鐵面道路在一切道路中爲最耐久。

科學閒話

中國居宅之建築，與古羅馬時極相彷彿。

人造物中以碳化硼（Boron—Carbid）爲最堅硬，其硬度僅次於金剛鑽。

汽車的壽命，平均僅有七年，飛機的壽命，平均五年至十年。

在中美之哥斯答里加的伊雅魯山（Mt Izaru）於天氣晴朗時，能同時望見太平洋與大西洋。此山高一一•二〇〇呎。

發明自行車者爲帝俄時代，一個名叫亞答孟諾夫的農奴，當他發明以後，才恢復了他的自由。

公元前七百多年時，埃及已實行徵收遺產稅的制度了。世界各大洲之陸地面積合併起來，還不及太平洋的面積大。

愛迪生三十三歲至三十六歲三年間獲得特許專利品共三百十二種。

壞天氣最能使人健忘，科學家已證明確有其事，例如密雲釀雨的天氣，每使人恍恍惚惚，不是出門丟了雨傘，便是上街買東西付了錢，而空手回來。

埃及大金字塔的石頭，據計算共有二•三〇〇•〇〇〇塊。

光線或電波繞地球一週，需時七分之一秒，若繞行全宇宙一週，則需時一兆年。

小鳥，鼠子，及不滿十四個月的嬰孩，體內都能自製維他命C；維他命C的功能，可以抵抗肺病。

偽裝下的英本土 壍壕密如蛛網

英國上下，現在均以德軍侵入爲懼，而大形恐慌，其第一防禦策，爲設法改變英國之像貌，不論爲公園，爲空地，均用美國製之掘壍機械，挖成壍壕，公園悉失其本形，故凡地圖上之公園地方，由飛機上俯視，已尋索不得其處，倫敦附近，今已無一空地，亦無便於飛機降落地點。

又凡車庫，車站，郵局等建築，能拆毀者則壞其屋舍，遷移他處，其不能拆毀者，則澈底施以僞裝，消其形姿。

空軍部命令各地方官署，凡屬道路庭園，全部挖掘壍壕，妨害機械化部隊之進攻。

故敵人自飛機上俯瞰倫敦，已無一物可作目標，若降落至三千米，則有風船爲之妨礙，降落傘部隊如着陸，則周圍壍壕中英兵即羣起而攻之，蓋英國全國所掘壍壕及戰車壕，縱橫羅列，密若蛛絲，敵方機械化部隊，勢難自由活動，英倫全土已成紛雜龐雜之局勢，自挪威作戰以後，至法國作戰止之德國戰術，現經英國明澈研究，而將英國全土僞裝，變其像貌，用防德人侵襲，其能否成功，不久當可證明也。

越南歌女舞蹈姿勢

越南之女性苦力

可怕的塵埃

塵埃爆炸能夠殺人

一個工人靠着一具抽塵器旁邊，在自己套褲的口袋裏摸索着，暗中抽出一段香煙屁股和一只引火器來。的嗒！塵埃桶旁的大氣中，瞬息間搖曳着極小的火舌，一陣眩眼的閃光，接着一陣震耳欲聾的怒號，剛才這工人站立的工廠就炸得粉碎。工人自己被彈到六十五尺高的屋頂上，很神奇的，一點也沒有受傷。但是數十人却因他那愚笨動作被炸死，一所現代的工廠也完全毀滅了。

最近科學家才知道：各種塵埃，差不多都是猛烈的炸藥，在相當的環境，硫黃，糖，香料，煙草，穀粒，澱粉，巧克力，肥皂，木頭，軟木，賽璐璐，瀝青，染料，皮革，奶粉，可可等粉末，都和火藥一樣危險！

美國農業部化學土壤局的總工程師柏勒斯博士，最近從事研究塵埃爆炸問題。他的許多發現，對世界上每種工業，都很重要，因爲世界上沒有一處地方是沒有塵埃的。

他發現患黑穗病的穀物比其他媒質的傳火快得多。又發現，就是室內打掃出的塵埃，也很易燃燒，會強烈爆炸。

塵埃很像瓦斯。將它和空氣適度的混合後，再點上火，就爆炸起來。柏勒斯博士在一間十立方尺大小的房子裏，放着七盎斯的澱粉，用扇子將它完全吹散，然後他遠遠的站在安全的地方，用電火花將這混合物燃點，立刻，房子的牆壁炸得粉碎。

像這類的實驗，曾舉行過幾百次，結果發現在一間二十立方尺的房內，倘使將一袋麵粉和空氣混得十分澈底，那麼爆炸時的力量，足夠將二千五百噸的物體拋擲到一百尺的高處。你想想看，當一具吊穀機灑在高空的時候，那爆炸力有多樣大？

有些塵埃比較容易爆炸。——穀類澱粉是最利害的一種。只有一茶匙，足夠把普通大小的住房的窗門炸得飛去，一切的爆炸都是一樣的，只消把門窗關閉，塵埃和空氣適度的混和起來，再來一個小火花就行了。

工廠裏發生塵埃爆炸，常常由於由摩擦所起的電氣火花——由於鋼鐵關節皮帶和滑車，或由於工人鞋底的鞋釘。不一定要燃點火柴的。

睦州索大拉拔吊穀機出了事，死了四十三人，傷了許多人，損失六十萬鎊。當拯救者疾馳到出禍地點的時候，巨大的吊穀機已毫無影蹤，連一染牆或一部分牆垣的蹤跡都不見了。

所以現在工廠設計的趨勢，是盡可能的把窗戶增加，還不僅爲使光線充足；倘使發生爆炸，幾千塊玻璃被擊成碎片，讓氣體逸出，房屋便可保全了。

但是最重要的是防止塵埃，因爲沒有塵埃，這種爆炸就不會發生。就在家庭裏，還一點也極重要，因爲這不僅會發生許多小爆炸，而火焰藉空氣的塵灰傳佈很快，還要惹出火災來呢！

最近英國的北部，一位女人看見一葉火舌在空中跳躍，橫過室內，一兩秒鐘內把她圍住了，她嚇極了。幸虧她的神智還清醒，便從百葉窗跳出，雖然灼傷得很利害，總算死裏逃生。後來她說明經過；原來她搖動粉瓶，預備敷粉時，一扇窗門開着，弄得香粉在全室內飛轉，她便關起窗戶，將掃帚拿來，又閉了房門，免得香粉飛揚，接着她將落下的粉粒，掃向火爐邊去：『馬上着火了』！她說，『因此來不及做別的事，只管往外奔逃命了』。

有很多主婦們在打掃的時候，總喜關窗閉戶，然而這致命的錯誤啊！掃帚刷子已是過去的安全方法了，可能的話，應該常用吸塵掃帚。

在家庭中塵埃問題比我們想像的還要嚴重。牆壁必須油漆淺色。不可免除的突出部分，應該傾斜，是使不會積留着多量的塵埃才行。打掃以後，決不可震動塵埃堆，尤其是當門窗緊閉的時候。

至於工廠裏的設備，有各式各樣的預防法，能夠儲蓄或發生靜電的冷凝器或其他器具，應導入泥土裏去。若可能的話，滾球和軸承應裝在機器的裏面，空氣的和磁石的分離器必需和研磨機遠遠的隔開。這些預防法就可以消滅不必要的電氣火花了。

此外，政府命令塵灰厚積的工廠，一定要常備抽塵器和吹風機去作工。因爲塵埃是肺病的一切來源，所以在尙未明白塵埃爆炸的危險以前，這項法律已經頒佈了，但是爲了防止肺病，最要緊的是強迫每廠家必需裝置空氣調節器。

美國已開始把塵埃當作人類可怖的仇敵了。工業區都有『塵埃偵探』查考着，窺視着，會重罰過塵主，爲的要使人們在塵埃中安全工作。

佛及尼亞州阿林頓有一所巨大的試驗場，試驗各種不同的塵埃，決定它們比較的爆炸壓力。

也許有一天——誰知道？——科學家會把塵埃武裝起來，像瓦斯，電氣，火藥，一樣的爲人類工作——因爲塵埃含有巨大的爆炸性呢！

（轉載沙漠）

齒科名醫 徐志冲 主辦醫師
徐志冲牙科醫院 採用最新科學方法 治理一切牙科難症 附設健康護齒會以最低之代價保君一年口腔之安全 院址 復興路七十九號 中央商場南首 A833

兒童齒科醫院 成人部 科目 口腔外科 鑲牙科 補牙科 兒童部 科目 口腔外科 補牙科 矯正科 本院設有蛀牙預防會徵求會員 院長留日東京齒科醫學士陳朝政 南京分院：中山路吉兆營吉兆里 設有特診室 星期日照常 星期一停診

淋病專科 首都唯一用最新發明特效藥短期根治急性慢性淋病永不復發 淮海醫院 精割包皮 淮海路九三號（抄紙巷口）（電話二一五五七號）

兒科專家 兼內婦科 中醫張仲樑 診所明瓦廊九十八號（原住新橋口）

樵山醫院 院址中山路一二七號 專治內外科性病科 特設電療科愛克司光線 門診 每日上午九時至下午四時 星期日下午休診 出診 每日下午四時至七時 星期節日全日休診

顧洪模主辦 博濟醫院 在南京有十六年之歷史 性病專科醫師

省三醫院 院址碑亭巷二〇七號 電話二一四六六 內外科 花柳科 產婦科 小兒科 女醫接生 包戒煙毒 院長醫學博士任省三 產婦科女醫師任國華

劉浩醫師 地址 鼓樓（舊大民會對面）湖南路西橋口七十四號 科目 內科（心臟血管肝肺胃腸腦性神經系疾患及傳染病等）小兒科 皮膚花柳科 眼科及新法戒煙 時間 門診上午八時半至十二時下午二時至四時 出診下午四時至七時 隨請隨到

中西醫師 李仲達 經驗四十餘年 曾任軍政醫務 主治內外各科 南門釣魚台九三號 A834

傳華神效痔瘡藥 特售試驗樣包兩元乙瓶伍元甲瓶拾元 止痛除根 神效非常 天壽參藥號經理 總號大香爐二三號 分號珠江路三三六號 總號電話二二四五一號

南京鍼灸療養院 門診部 療養部 醫師李靖方

廣通醫院 院址中華路府東街 包戒煙毒 統治內外花柳各科 婦女痛經 （精割包皮） 醫師華造三

金陵產科醫院 徐松芬女醫師 地址中華路許家巷22號 A861 產科 婦人科 各科

謝惟仁醫師 診療所 花柳科及新法戒煙 時間上午九時至下午四時 地址昇州路二六三號 統治內外各科 尤精內科

百齡醫院 院址府九號 電話二三四九 專治花柳白濁 皮膚科 性病 戒煙科 內外科 （附設）產科 女醫接生 精割包皮

飽正療養院專門 戒烟戒毒 首都唯一 設備完善 戒法新穎 取費低廉 院址石鼓路三十五號 電話二二四九二號

廣東醫院 程立鈞大醫師 專門戒烟戒毒

李眼科醫院 院址中華路內橋（青年會對面） 眼科專門 眼科醫師李培 設備完全 電話二二四七〇號

厲犖牙科醫院 院址：南京鼓樓黃泥岡南首

翟梭麥專療 良後 各期梅毒 下疳橫痃 急慢淋濁 睪丸炎腫 陽萎早洩 女子白帶 婦人陰瘡

中青齒科醫院 齒科醫師林中青 全齒科 院址遊府西街45號 電話三三四六號

國醫楊伯雅子 楊紹伯醫室

推拿科徐希濤

小兒科專門 朱壽江醫師 兼內科 婦人科 白下路一三號 A825

白敬宇眼藥

中外新藥 專家配方 新民大藥房 電話二一七八〇 A815

調經素 朱雀路總經理屈臣氏大藥房各大藥房均售

治黃芻議（二）

盧仰青

據傳黃河此次以特殊情形致南向潰決，先在開封西北百里外之中牟縣境三劉岩地方決口，機而又在鄭縣境內花園渡再決一口，後者既決，先者成水勢日殺，並且由此往之黃河槽床，亦日就乾涸。東接諸河圖，往東河水既見乾涸，則不必問奪溜情形，已知其爲傾河南流。再而上接，共被災地帶，如經陳留，查縣睢州柘城而入皖之亳鹿杞，懷遠入皖之太和潁上，更由而淮關匯合淮水，經俱中臨河泗州盱眙以達洪湖。由中牟尉氏扶溝西華等，以入大沙河東合淮水，或以歸洪湖。或由惠濟河經祥符通許太康鹿邑及皖之潁亳，再由渦河合淮以入於洪湖。甚至河流潰溢豫中諸縣，如鄢陵項城沈邱等縣，俱不免於被水。按諸往迹，清時道光廿一年之祥符堵口大工，及光緒十三年之中牟潰決三次之被災情形，與今茲彷彿相同，所異者，鄭州南決開封西南四十里之朱仙鎮地方，賈魯河之床，早以建築鐵道關係堵塞淤滿，黃流不能循河南注以至周家口。加之上流花園渡口又決，傾河南竄，以至賈魯惠濟兩河間之大好平原，全成澤國，豫中各縣幾於普遍受災，加之皖省受災縣份，災民當達二百餘萬。災情之重，爲向來所未有，若不及早堵口復道，則將來愈漫愈廣，災民更將不止此數，大地寧不盡成洪荒。黃河南決，經已三年未謀堵合，所幸頻年亢旱，黃淮上游俱未發水，未釀巨災。然據華北建設總署人員口頭報告：「當二十八年伏秋兩汛洗刷之後，花園決口已由五百公尺擴大至八百或一千公尺之間」，現時口門容尙不止此數。再據水利委員會測勘洪澤湖水位書面報告：

「近三年來黃河來水，除浸滲於經過河流及乾地而外，最大流量尙未及每秒五千立方公尺之數，而洪湖三河最大流量已將及八千秒立方公尺之數，與民五大水八千四百秒立方公尺之數，已相差無幾。幸而高寶諸湖蓄量，及歸海歸江各壩洩量，可能與來水全量相抵，故不爲大災，三省人民，稍資喘息，姑且偷安一時。倘黃淮兩河，俱各暴漲，水各有一萬秒立方公尺，來而屆時湖河俱不能容，歸海未能，歸江不可，其不知三省民衆將何以措手足，其不盡爲肉糜也幾希。爲今日計，導黃之策，無過於堵口復道，至於北人高唱改道，不惟存心以鄰爲壑，直是未審南道

情形。舊淮河床既早淤高，淮倘〈復歸海，則道從何來。縱使沿湖沿河，大棄夾陡，不惜巨費以導黃淮入江，試問江豈能容。即便能容，而夾沙入江以爲江害，必將阻遏江流，變易滄桑，況於不能容受，則爲害寧有止境。前蘇建應曾竭官民之力，破費鉅萬，圖復淮河入海故道，僅做到三分一工程而十，若任黃水闔入，又無著清刷淤準備，則已做工程，何難計日淤平，是不旋踵而仍爲江害。基於上述各節，是黃河南行之說，斷乎不可行於今日也明甚。但黃河決口，於今三年未治：口門業經擴大至千餘公尺，全河實等改道，今欲着手堵口，挽其復故，當然不易。尤其在未經詳察決口及漫流情狀之

前，縱有多方設計，未便歷援。故第一步驟，首須請求中政會決采堵口之策，然後將堵口事權，集中中央，斷不可南北分歧，貽誤大局，或即指派水利委員會負責辦理。第二步驟，應由水委會設法延攬熟悉河工人士，並羅致專才，就地組設專責機關，卑以全權，寬以時日，以便詳察決口並奪溜漫流及被災歸宿各項情形，成使明瞭，然後始能籌議有效設計。第三步驟，堵口設計，既經討議完成，呈准政府，而後始能本此計畫，以測製圖說，整治運道，鳩工分段，聚料積材，偵掘引河，俟時而動，庶可一舉成功。但在未舉之前，須妥籌的款，在既舉之後，須物資應手。大工之成在計畫周密，其敗事也由準備粗疏，可不懼哉！可不愼諸！謹議。

文化政策論（下）

三木清著　楊衍瑞譯

三

今日爲日本文化政策的重要目標之一，即在文化之綜合的關聯問題。一切的文化，在其構造上，均宜相互的立於密接的關聯。此構造既經相關聯，依其活潑的働作之結果，而各種文化，乃互相爭強，並互助而發達矣，但是由日本言，其文化各部門之間，諸如此等綜合的關聯，實在甚不充分。雖稱爲綜合大學者，猶且極端缺乏綜合性，不能舉綜合性之實。其所以成爲這樣的狀態之原因，即係由於遺留的封建閉鎖性，而無所謂專門家的精神。眞正的專門家，每表示樂意受其他專門家之刺激，並能理解專門者，係在全體之中爲專門之意義。此問題非僅爲學者間之問題，例如作家與國文學者之間，倘且幾幾乎全無聯絡，而謂畫家與文學作家之間，能有密接之關係乎？這樣的毫無關聯的狀態，宜速加改善。文化政策之任務，即在造成橫於文化人間之連鎖關係。因此打破文化人間所易陷落的獨善其身之傾向，即爲謀發達健全的國民文化之必要。此種之傾向打破後，而彼此相互之理解乃深，既可以免去無謂之摩擦，又可以有益於思想之統一。

文化政策與思想政策有密接之關係，固不待言。但對於思想政策所宜之意之事，即思想政策，勿單以之爲思想政策而流於抽象化。從來思想政策，被視爲那個抽象化的原因，實本源於文化政策之甚爲貧乏化，因此思想政策，乃陷於不得不離開文化政策之狀態。原來所謂思想者，並非抽象的，有在文化之中，成爲具體化者也。如斯而後始可謂之爲國民的思想。思想政策，必與文化政策相關聯，而後始克抵於具體化，此又爲文化之綜合的關聯問題之一。

然而爲文化政策統一化之障礙者，厥爲行政機構，此不可不一言及之，並爲吾人所不可不注意者也。提起文化政策來，誰都以爲是文部省（即教育部）所管轄的事項，殊不知在實際上現在歸文部省所管轄的部分，比較的甚少。文部省雖以執學校行政爲主，然即以教育言，今日特別重要的職業教育，則屬於商工省所管轄。理化學研究所，亦在商工省管轄之下。無線電則屬於遞信省（交通部）與文化政策有密接關係之厚生部門，則屬於厚生省。其他地方文化，則屬於農林省。就如斯之狀態言，實行樹立綜合的統一的文化政策，不可謂不困難。所以改革行政機構，另立所謂文化省之一事，殊爲文化政策進展之必要也。

文化政策的綜合性所要求者，爲文化之計畫性。所謂文化統制，乃爲文化之計畫。所謂統制者，可以說是爲克服文化之自由主義的無政府狀態，而給與計畫性於文化之一種手段。計畫性若完全實現，則統制已非統制，統制與自由，便成爲一致了。是故吾人對偏於文化人之統制，不必存無用之恐怖心、惟以協力實現眞正的計畫性，爲我們之任務可也。即對於統制，勿稍存懈怠，惟以協力而行，使計畫性得從速實現，這便是取得眞正自由之道。自由亦不是單恣意，單主觀的東西。無秩序便非眞自由，文化政策的根底，不可無趨向秩序之意志。自由主義的文化最儘之結果，客觀者往往謂衆人皆超過自已的本領，完全將客觀的權威上感情作用，爽失醫釁。如是而對他人行批評、是自己本人的心裏，已毫無秩序矣。主觀主義的自由主義，窮其究極，往往流於虛無主義，虛無主義者，在現代是爲廣汎的現象。其較外間人等之批評自己，未免陷於過分的深刻。現代文化的本質的問題，即在如何克服上之客觀與主觀兩個自由主義。對於現代精神的狀況之洞察，是爲完全的文化政策之前提。又所謂文化統制者，非單爲外面的問題，實爲一個內心的問題，內心的問題，即精神的問題之謂也。

又無論如何，統制千萬勿陷入畫一主義之弊，是最宜警戒之點。統一與一元化，是爲必要，但此與畫一主義不同，畫一主義，適爲日本先此文化政策長期陷落之弊，我們可以說新文化政策之任務，即在匡正此弊釁。畫一主義，實爲貧乏之文化，違反文化政策本來之意圖。統一者，乃對於多種多樣爲統一，對於眞的爲統一，對於眞得成爲強力者爲統一。故對於無內容之統一，猶且不得謂之爲統一者，此蓋因文化之爲物，

實爲豐富之物質。能理解其[illegible]之情況，是爲文化政策之前提。文化因有各樣之形，種種之內容，始能深入衆人之心，無微不至，以之與政治相結合，成爲合場政治時，便能與彈力性，柔軟性及餘裕性，於此合場政治也。至於畫一化，非僅不爲文化的，抑且非眞政治的。一即多，多即一之辯證法，亦可謂之爲文化政策之原理也。現在更有與畫一主義問題相關聯，而宜加以考慮者，即文化政策，不可不因對方的文化之異，從而分化之是已。分化云者，即不得不從其性之別、年齡之差，教養之程度等職位之不同，地位之差謂，而異其手段與方法之法。若以畫一手段與方法效對待之，不能收相當之效果也。這樣看起來，是文化政策，與一般的國民組織的問題相結合，不能明白對方情形的文化政策，完全缺乏效果可卜也。文化政策之對象，非僅限於少數之知識階級，乃爲全體之國民。因而文化政策，宜與國民組織在密接之關聯上，始獲展開之也。故文化政策，實不可沿國民之組織線，而分化之，以滲入於其中。今日日本文化政策，已與對大陸之文化政策，

立於不可分之關係，更不待言。惟關於此事，已於其他之機會，關度屬之，爲我們現在最，心之重要大陸文化政策，其在國內之文化政策上，亦有宜使產生之必要。日本文化宜獲得大陸性者，非僅自對中國文化政策之特殊見地而來，其由世界文化將來之動向的一般見地而思考之，我想亦極爲重要。最後予試以一言涉及外國文化之問題，凡一國的文化之發展，其與外國文化之接觸，有重要之意味。日本之文化政策，不是徒爲排外的，且欲徹底的排外，亦實不可能。何則？國民文化，爲生命的東西，一切生命的東西，常生於環境之中，所謂外國文化者，乃對於本國國民文化的環境之意味。生命的東西，受環境之活働，而反向環境活動，如斯交往之時，當然可使自已生命存積，而愈加發展。因受環境之影響，而自已終於解體，則當然不能維持生命矣。當受周圍活働之時，而能反向周圍活働，竭力主張自己，而不失去自己，還就是生命。國民文化，也就是還樣的生命東西。外國文化，也不是單爲模仿而存在的，外國文化，是因爲他的本身而存在，也就是他的本身一個

個性。本國文化與外國文化爲生命的交涉，是爲根本的問題。本國文化與外國文化相接觸之時，乃是給本國文化，批評上一個最好之機會，因爲給本國文化之批評，乃是給與本國國民文化之生命的發展，以最重要之機緣。所以所有生命的發展。其中皆含有批評本國文化之契機。尤有不可不大書而特書者，即日本文化之發展，與在滿洲及在中國的文化之發達，實有重要之關係。

大凡能理解歷史的生命之法則，是爲所有文化政策之基礎。爲國民文化歷史的生命之根本法則，其傳承與創造之關係，即爲能使文化政策之生適當之原因，是固不必附言而自明者也。（完）

何謂翼贊議會（四）

鈴木安藏

在第一屆議會，因民黨中土佐派議員之背離，破原預算減修案而成立妥協案時，中江兆民曾痛加批評，謂：「衆議院議員震於總理大臣的演辭畏怖解散，致兩次已遭否決之勸議，出爾反爾，竟忝顏以大多數可決之。以衆議院之預算決算案，豫先窺伺政府意志，仰其鼻息，徵求同意，此不過一種唯唯諸諸，惟命是聽之政府附屬機關，何足以言代表民意？」但當時政黨，維因藩閥官僚的威脅利誘，致趨潰落，但其後對抗彼等，仲張民意之功績，亦不能一概抹殺。不過彼等所謂民意者，在大正年間以降，政黨勢力隆盛時代，殊偏於財閥地主方面。揭櫫自已主張而結成的政黨，其不得不聽命於財閥地主，較之自由民權運動時之被藩閥官僚所壓迫，何常有上下牀之分？近年政黨所以深爲國民所不滿，而招致反感者，理由即[illegible]外此。不顧財閥地主以外國民的利益，自然難得國民的支持。帝國議會的協助翼贊，既被財閥地主的政黨所操縱而行使，則「萬民翼贊」之途，自因此閉塞。彼左右兩翼，齊聲唱導之議會政治否認思想，理之當否，姑且不論，然爲針對實情的一種國民的抗議的表現，而含有史的意義。惟反感和抗議，輒易走於極端，致政黨剩有之國民的性格，以及其過去所獻的功績，都發忘卻無視，而專指摘其罪惡。由此極端而繼起發生的，非即所謂官僚獨善之內閣乎？誠如此，其所犯誤謬，較之政黨之與國民生活相游離，惟孳孳於私利黨利，將不相上下，而必招致國民的不信。吾人以爲今日不可不加清算之誤謬有二，即近衛聲明中所謂萬民翼贊，應以舊政黨之清算及官僚獨善之清算爲前提。今日本國民，雖各宜舍異就同，協力，裁成大政翼贊運動，而此際當局之言動，倘果無視國民的熱意與其責任感的重要，恐不免發生不可測料之國家危難。

四

要之帝國議會爲以協贊立法及預算而媒介實現國民對於翼贊大政的一種欽定機關。其在新政治體[illegible]

現在上海之紙業（二）

名稱	地址	金額
正和紙行	廣東路三〇一號	一〇・〇〇〇
正泰紙行	寧波路三五二號	三・〇〇〇
永成紙號	江西路一三五弄六號	五・〇〇〇
永和紙號	西棋盤街一八號	四・〇〇〇
永昌祥源記紙號	永安街一三號	六・〇〇〇
永泰祥紙號	北河南路九八號	七・〇〇〇
永泰鑫記紙行	天主堂街八八號	六・五〇〇
永興祥雜紙行	吉祥街九弄二號	四・二〇〇
永豐紙號	新永安街一四號	三・四〇〇
生記紙號	天主堂街七號	一五・〇〇〇
生源永紙號	福州路三二八弄四號	[illegible]
立大豪記紙號	公館馬路二二二號	[illegible]
立新紙號	愛文義路二五三號	[illegible]
全記永紙號	康悌路十四號	[illegible]
吉昌紙號	公館馬路四二三弄一四號	[illegible]
同和閩紙號	榮萊街五九號	[illegible]
同春恒紙號	東自來火街一五二弄二〇號	[illegible]
同益泰昌記紙號	江西路一六號	[illegible]
同興福紙行	河南路一一〇號	[illegible]
同豐紙號	河南路一一〇號	[illegible]
朱勤品紙號	廣東路二三七弄一五號	[illegible]
老三益紙號	公館馬路一四號	[illegible]
利源紙號	公館馬路一八六號	[illegible]
利豐切紙廠	天潼路五四六弄二一二號	一二・〇〇〇
宏大紙號	海格路八五五號	[illegible]
宏泰紙號	河南路五三三號	[illegible]
宏德泰紙號	山西路二八一號	[illegible]
宏慶餘紙號	天主堂街二五弄五號	[illegible]
志成紙號	福建路五八號	[illegible]
	廣東路二三二號	[illegible]

名稱	地址	金額
協大品紙號	公館馬路三三二一號	[illegible]
協和南紙號	愛而近路三六六弄三一號	[illegible]
協康號	蒲柏路四八九弄一一號	[illegible]
協盛昌紙號	靖遠街五一弄八號	[illegible]
協慎紙號	西棋盤街一二號	[illegible]
協興紙號	南京路三〇一弄八號	[illegible]
和豐紙號	山東路五六號	[illegible]
怡成紙號	安納金路一六七弄四號	[illegible]
怡豐泰紙號	山東路九五號	[illegible]
東昇源申莊	新橋街一五五弄三〇號	[illegible]
東壽號	江西路一三五弄八號	[illegible]
長豐紙號	岷山路一七二弄二號	[illegible]
阜成紙號	廈門路一三六弄四一號	[illegible]
恒通紙行	公館馬路一九六弄六號	[illegible]
恒新紙行	天主堂街三〇弄一號	[illegible]
恒興泰	新永安街一二弄二號	[illegible]
春記華行	福建路四〇二號	[illegible]
美源紙號	七浦路四二七弄二七號	[illegible]
倫興紙號	新永安街八號	[illegible]
唐寅記	海寧路七六四弄八號	[illegible]
振大紙號	賈西義路二一五號	[illegible]
振青紙廠	新橋街一六六弄二號	[illegible]
振華紙號	海防路七〇二號	[illegible]
晉泰祥紙號	愛多亞路五三〇號	[illegible]
泰和祥紙號	華格臬路一〇〇號	[illegible]
泰康紙行	河南路五〇一號	[illegible]
益昌祥紙行	典當街八弄五號	[illegible]
益泰紙號	江西路二四弄三號	[illegible]
益記紙行	敏體尼蔭路四四九號	[illegible]
益記興中紙行	山東路一二七號	[illegible]
益鳴紙號	山東路一二七號	[illegible]
高三益紙號	西棋盤街四〇號	[illegible]
	南京路三八二號	[illegible]

名稱	地址	金額
高新記	九江路二九五號	[illegible]
乾昌泰紙號	天主堂街二七號	[illegible]
乾盛紙號	江西路一三五弄八號	[illegible]
寅達紙號	南無錫路六二號	[illegible]
強華紙號	榮萊街五一弄一號	[illegible]
張竹記紙號	辣斐德路一〇九號	[illegible]
祥泰昌紙號	東新橋二三弄四八號	[illegible]
祥記紙號	交通路四三號	[illegible]
祥興同記紙號	北河南路四五二號	[illegible]
陳一鶚紙號	山東路三三四號	[illegible]
陳茂記紙棧	海寧路一一六一弄八號	[illegible]
勝大紙號	典當街四弄二號	[illegible]
富陽紙號	愛多亞路三四〇弄三四號	[illegible]
復興正記紙廠	喇格納路一七一號	[illegible]
晶明紙廠	大西路一七九弄七號	[illegible]
湧生泰明記紙號	廣東路四〇六號	[illegible]
湧生泰紙號	昌平路三五號	[illegible]
統益紙號	榮萊街九號	[illegible]
華發紙行	江西路四二二弄二五號	[illegible]
華興紙行	四川路五七一弄四號	[illegible]
華豐號	新永安街四號	[illegible]
順品協記行	愛多亞路三八二號	[illegible]
順泰紙號	九江路二七七號	[illegible]
順餘紙號	辣斐德路二三九弄三號	[illegible]
廉記紙號	公館馬路一五弄二號	[illegible]
勤興記紙號	海寧路五八五號	[illegible]
匯豐紙號	山東路一一九號	[illegible]
新記紙號	老永安街四一弄一號	[illegible]
源盛仁記紙棧	九江路四四四弄六號	[illegible]
源順祥	吉祥街三九號	[illegible]
瑞大紙行	敏體尼蔭路九八弄六三號	[illegible]
義利紙行	麥底安路四號	[illegible]
	派克路二五三弄四五號	[illegible]

中央廣播無綫電台節目

週率六六〇KC　波長四四五M　呼號XGOA　【星期二】【南京時間】

四月十五日播音

△上午▽

音樂（新舊來香等）

生活講座（生活的樂趣）

報時

△下午▽

西樂（西班牙交響曲等）

故事（精忠岳傳）

京劇（森羅殿等）

國文教授（四書—大學）

政府公報

新聞報告

歌唱（春之戀歌等）

經濟新聞

兒童教育（上海語 轉播上海）

日語講座（日本介紹動物雜談）（日語講座第二輯）

報告新聞

友軍將士節目

廣東音樂（轉播廣東）

友邦國民節目

報告新聞

電影轉播（中華大戲院）

報告新聞

京劇（羣樂戲茶廳）

時事講述

預告節目

記錄新聞

（各節目播音時刻：[illegible]）

南京新報火車時刻表

滬寧綫（中國時間）

南京至上海（南京開）特快	普通	天馬	特快	普通	站名	上海至南京（上海開）特快	普通	天馬	普通	特快
19.45	18.50	15.10	12.30	14.22	上海	7.00	7.50	9.30	10.40	14.00
18.16	16.45	13.50	11.00	12.15	蘇州	8.32	10.01	10.57	13.11	15.48
17.29	15.37	13.07	10.14	11.06	無錫	9.14	11.07	11.42	14.17	16.30
16.42	14.41	12.28	9.30	10.04	常州	10.01	12.36	12.24	15.27	17.18
15.24	12.30	11.15	8.12	7.42	鎭江	11.23	14.40	13.37	17.28	18.38
14.00	10.40	10.00	7.00	6.00	南京	12.30	16.25	14.40	19.00	19.45

津浦綫

北京至浦口 浦蚌	通車	站名	浦口至北京 通車	浦蚌
	7.05	北京	17.50	
	10.10	天津	14.48	
	18.30	濟南	6.40	
	6.00	徐州	21.30	
5.10	10.10	蚌埠	17.10	14.35
7.53	11.58	明光	14.55	12.12
10.30	13.46	滁州	13.00	9.12
12.30	15.10	浦口	11.30	6.50

京蕪綫

南京至蕪湖 普客	普客	站名	蕪湖至南京 普客	普客
14.10	7.10	南京	12.20	18.25
14.53	7.53	中華門	11.43	17.48
15.41	8.40	江寧	10.52	16.55
16.24	9.19	慈湖	10.15	16.18
16.32	9.27	馬鞍山	9.58	16.03
16.47	9.42	采石	9.44	15.49
17.13	10.08	當塗	9.10	15.23
18.05	11.00	蕪湖	8.00	14.30

上海公司內河輪班　江陰、河京二線輪　時每日上午開往揚州沿途各碼頭　地名價目列後

划子口 日金八十錢　大河口 日金九十錢

沙漫洲 日金一圓十錢　泗源溝 日金一圓二十錢　十二圩 日金一圓三十錢　瓜洲 日金一圓四十錢　八里舖 日金一圓五十錢　六圩 日金一圓六十錢　揚子橋 日金一圓六十錢　揚州 日金一圓六十錢

戒煙良藥 新吉福德祿

鴉片白面之害人所盡知，每欲戒除苦無良藥，市上所售者惟短期收效，代替質癮而已，常用有損無益。服用新吉福德祿，保無弊害，凡由戒煙之遺精失眠洩肚週身疼痛等神經系各症均能治之

◆隨白面片服◆特效◆減毒於癮◆定價◆各處七元八角◆不覺痛苦能清血中毒◆有本品對症新舊之效◆五〇片四〇元一〇〇片

匯款即寄南京 總經售 國府路南京藥社 批發外埠函購 南京北門橋 南京分社

無錫盛巷橋街 世界藥房供應 戒毒特效良藥 一粒靈 包戒白麵

新海洛斷癮　現已大批新貨到京

包裝 一一〇〇支裝　瓶裝 一四四〇片　內服各大藥房三省均有代售　聯合新藥社 昇州路 北京出張所　南京代理店 夫子廟 廣生大藥房 中華大藥房

康福多　純淨貝母合成　滋補 療咳 治癆 戒煙　上海正德藥廠發行 各大藥房均有代售

新都飯店　白下路二四八號

今日起先行交易　十六日正式開幕　新式房間 空氣流通 現代設備 招待週到 喜慶禮堂 富麗堂皇 如蒙賜顧 竭誠歡迎　A830

大陸 西餐館 牛肉莊　自製各種德式香腸火腿 運青島黃牛肉各種食品一應俱全　中山路一七一號 電話二二〇九三號　中山路二二五號 電話

太平洋酒菜館　津川名菜 女子招待 空氣流通 蒙如惠顧 各種筵席 房間清潔 坐位寬暢 特別歡迎 隨意便酌　地址夫子廟貢院東街 電話二一七四八　A531

萬全福記酒菜館　電話二三六五八號　精美禮券 贈送最宜　地址夫子廟貢院東街　A694

北京 泰山飯店　新增　本店由北京聘請名師專辦應時筵席各種菜餚精良改良和菜　叫化雞 杏利子 泰山魚翅 番茄腰　酒蒸鴨 醋活鴨 糟蒸鴨 八寶鴨 魚子肝　請君來試　地址 中山東路 大行宮

双葉閩菜社　閩菜首都獨一　常有各種海鮮　從早至晚常備　定價低廉 美味可口　中山路四九號　電話二二三六四

福昌飯店　全部歐美式　日金單位 法幣通用　南京中山路十五號　電話22577 二樓餐廳　電話23372 三樓旅館　電話23373 五樓餐廳

樂園飯店　本社專辦各省佳餚 早晨細點 隨堂招待　應時筵席 零折碗菜 應有盡有 如蒙惠顧　改良和菜 隨意便酌 蘇滬名秀 竭誠歡迎　地址朱雀路三百號 電話23243　A524

南京 吳宮飯店　各界旅客注意　房間優美 佈置新穎 附設浴室 體貌週到　器具摩登 花園別緻 清潔衛生 開幕伊始　地址慧園街四號 電話二一三九二四　A256

浙紹 六華春酒菜館　地址 貢院東街　電話 二一七四七

上海飯店　本店京錫菜館特聘蘇錫名廚專辦高尚筵席佳製著名錫菜早晨麵點 備有禮堂喜慶宴會無不適宜 招待承蒙賜顧無任歡迎　地址 中山東路土街口北　A680

萬利酒家　上海分此　中西酒菜 高尚筵席 萬利和菜 堂皇禮廳 四季時新 改良西餐 隨意便酌　特備 掛爐猪鴨 維揚麵點 沙鍋餛飩　地址夫子廟貢院街　A808

照相材料 福記　總批發部 南京白下路二一二　明日春光，仕女們留雪泥鴻爪，斯其時矣，敝行貢獻大批富士人像軟片及人像乾片AI乾片於本外埠照相同業 定價克己 現貨滿庫　（每月第一星期及第三星期規定休業 希注意）　A779

大同照相館　營業要目 自動轉機 弧光攝影 油彩放大 照相材料　中山路國府路口 電話二二五六九

諸君欲攝現代化的最精美藝術像 請到 亞洲 新都 照相館　取片準確 包君滿意　太平路 淮海路 電話二二二七四　夫子廟 龍門街

收買 豐價　鑽石 珠寶 翡翠　永寶齋珠寶店 中央商場　A818

紫色藍色複寫紙　本社經售「華中」複寫紙品質優良經久附用 價格廉宜 各界採購 誠歡迎同業批發 格外克己　A828　南華教育用品社啓　地址太平路三百二十號